O TEMPO
Districto Federal e Nictheroy: Tempo bom. Temperatura elevada de dia. Ventos variaveis e frescos. Maxima — 31.3. Minima — 20.1.

12 PAGINAS - PREÇO: 300 REIS

Diario Carioca

Fundador: J. E. DE MACEDO SOARES

QUINTA-FEIRA 24 OUTUBRO

GRATIS

ANNO XIII — RIO DE JANEIRO — Director: HORACIO DE CARVALHO JUNIOR — PRAÇA TIRADENTES, 77 — N. 3.792

LAVAL TERA' HOJE NOVA Conferencia Com o Fuehrer

Os ultimos instantes do condemnado á morte

J. E. DE MACEDO SOARES

A França apoiou e estimulou a Republica Hespanhola a defender-se da revolta militar sustentada pela aggressão estrangeira. Quando os republicanos foram vencidos, muitissimos delles, e dos principaes, procuraram asylo e o receberam generosamente da nação franceza. Agora a França, por sua vez vencida e jugulada, entrega os refugiados hespanhóes a seus algozes. O antigo presidente da Generalidad da Catalunha foi assim arrancado de seu asylo e abandonado á policia de Madrid, que não tardou em o fazer estrangular em segredo, na prisão de Barcelona.

*

Quando o sr. Luis Companys, condemnado á morte, viu-se só na célla em que o detinham, na angustia indizivel não podia reunir dois pensamentos. Então, appareceram-lhe dois anjos, á direita e á esquerda do catre em que jazia. O primeiro, resplandescente e severo, foi logo lhe dizendo: — "Nos tempos das primitivas civilizações mythologicas, já se esboçava o direito de asylo, que era reconhecidamente uma intercessão divina nos lances mais duros da sorte das criaturas. A sociedade christã, desde os seus começos adoçando no direito canonico a rigidez dos codigos romanos, estabeleceu nos costumes o fundamento juridico da instituição do refugio sagrado. Na época mais oppressiva da Edade Média, quando todo o direito do perseguido parecia submerso na onda de fereza dos perseguidores, o respeito ao asylo subsistiu como a estrella solitaria da misericordia nas trévas da consciencia humana. Perante a honra do povo francez, eras uma victima sagrada. Os que te entregaram, violaram todas as leis terrenas e celestes. A tua morte só a ti mesmo aproveita, pelo resgate das tuas culpas na formidavel expiação. Para os teus perseguidores, ella é mais que inutil. O sopro que se extingue, estrangulado, vae crescer pouco a pouco entre as paredes de tua prisão, vae passar á tua bella cidade, ao teu nobre paiz, á Europa, ao mundo christão, como um vendaval tremendo, uma tempestade apocalyptica, a maldição da cobardia de uns e do odio e da crueldade de outros. Pobre condemnado! A tua vida pouca coisa foi e hoje não é nada. Mas a tua morte será um estigma eterno, uma condemnação irrecorrivel, um flagello de Deus. Assim, considerado bem teu destino, tu' és uma victima".

*

Então o outro anjo ergueu a voz serena, no silencio da prisão: — "A tua morte será por certo um ensinamento terrivel. Mas a tua vida, que deves recordar no instante supremo, não foi menos fecunda de lições amargas. Desde moço, puzeste a tua intelligencia e a tua palavra a serviço da discordia. Imaginaste que terias o poder de concertar os defeitos das sociedades humanas e, fazendo crer que agias, na revolta, levado pelo amor da justiça e da liberdade, estavas realmente a serviço do orgulho e do odio. Pelo seculo dos seculos e por todos os seculos, o diabo amanha o coração humano e, nas leiras que abre com os ferros da inveja e da vingança, semeia as guerras civis. Foste um comparsa, talvez inconsciente, dessa horrivel sementeira. As plantas damninhas cresceram e frutificaram e, como sempre acontece, coube aos seus cultivadores provar sua mortal peçonha. Os que hoje te condemnam serão amanhã condemnados. A sentença acaba uma vida sáfara e põe no tumulo um pouco dessa gleba de carne e sangue, em que se amassam as dores e os desenganos deste mundo. Comtudo, a tua experiencia tragica não aproveitará a ninguem. Os violentos, os colericos, os soberbos, os inquietos, os desesperados continuarão eternamente atrás das relhas do diabo, lavrando para os espiritos infernaes. Pondere bem na tua sorte; tu' és um algoz."

*

Quando se calou o segundo anjo, o condemnado, que ouvia as vozes da sua consciencia, sorria na beatitude; lembrou-se então de Deus e quiz repousar no seio da Misericordia.

O REICH QUER APODERAR-SE DA ESQUADRA FRANCEZA PARA DAR COMBATE A' 'HOME FLEET'

PE'TAIN TOMOU HONTEM CONHECIMENTO DAS DRACONIANAS PROPOSTAS DE HITLER

O Governo Allemão Distribuirá Nas Proximas Horas Um Communicado Explicativo

VICHY, 23 (U. P.) — O communicado official sobre as actividades de Laval está assim redigido:

"Depois de se entrevistar com Hitler, o vice-presidente do Conselho, Laval, regressou a Vichy, onde conferenciou com o marechal Petain. Depois da conferencia partiu novamente para Paris.

Hitler Quer a Esquadra Franceza

NOVA YORK, 23 (Reuter) — Hitler está tentando obter os navios remanescentes da Frota de Guerra franceza para, juntamente com os allemães e italianos, serem utilizados no golpe, final contra a Inglaterra, segundo se depreende das noticias procedentes de Berlim publicadas hoje na imprensa novayorkina.

Varios commentarios frisam que Hitler, particularmente, deseja a cooperação da esquadra franceza e esse assumpto constituirá um dos themas proeminentes das conversações entre Hitler e Laval. Esses commentaristas ex-

(Conclue na 2.ª pagina)

Adolph Hitler

'OS ACCORDOS TOTALITARIOS FAZEM LEMBRAR A IDADE MEDIA'

O SENSACIONAL DISCURSO DE SUMNER WELLES EM BALTIMORE -- A COOPERAÇÃO MILITAR DOS EE. UU. COM OS PAIZES LATINO - AMERICANOS

BALTIMORE, 23 — (U. P.) — O Sr. Sumner Welles sub-secretario de Estado declarou em discurso que pronunciou nesta cidade que todo o hemispherio occidental "deve estar preparado nestes momentos de grave perigo, para fazer quantos sacrificios sejam necessarios em prol do interesse commum" e pela solidariedade do continente.

Disse que a politica de boa vizinhança desenvolvida pelo governo durante oito annos assentou na necessidade de uma solida frente em meio da crise mundial. Indicou tambem a necessidade de uma cooperação economica mais estreita e exprimiu a opinião de que os quinhentos milhões de dollares destinados ao Banco de Exportação e Importação contribuirão para reforçar a situação geral.

O Sr. Sumner Welles explicou que os technicos norte-americanos procuravam zonas adequadas á cultura da hevea, afim de conseguir a emancipação da producção de certos artigos como canhamo, Manganez, estanho, chromo e outros. Ao mesmo tempo insistiu na convesiencia de desenvolver o turismo norte-americano para a America Latina. Accrescentou que o accordo existente no Novo Mundo é a antithese do chamado "Nova Ordem" em outros continentes e que no hemispherio occidental a amizade consiste em uma associação e não em uma hegemonia. Disse ainda que "os accordos totalitarios fazem lembrar a Idade Media".

COMO FALOU SUMNER WELLES

BALTIMORE, 23 (U. P.) — O sr. Sumner Welles, sub-secretario de Estado, pronunciou nesta cidade um discurso cuja parte referente á cooperação economica e militar entre os paizes americanos, é, textualmente, a seguinte:

"O pensamento e a energia dos homens e, tambem, das mulheres dos Estados Unidos e de seu governo estão hoje dirigidos, como nunca o estiveram antes, para a obtenção de uma solução satisfatoria do problema que importa uma adequada defesa nacional. O povo deve ter confiança em que a segurança dos Estados Unidos para impedir a aggressão ao Novo Mundo, maior será a possibilidade de fazer com que a nação permaneça em paz. Para que a defesa dos Estados Unidos seja satisfatoria não poderá ser limitada sómente á defesa dos Estados Unidos propriamente ditos, mas sim que nossa capacidade seja sufficiente para rechaçar qualquer ataque ou tentativa de invasão a qualquer parte do Novo Mundo.

Nos annos recentemente decorridos, tornou-se cada vez

(Conclue na 2ª pagina)

As Condições Offerecidas Pelo Reich

ZURICH, 23 — (Reuter) — As potencias do Eixo teriam apresentado as seguintes propostas ao governo de Vichy, segundo indica o jornal de Berna, "Volkerecht":

1.º — A França cederia a Alsacia-Lorena ao Reich e Nice á Italia;

2.º — A Tunisia seria dividida entre a França e a Italia. A Algeria ficaria franceza.

3.º — A França cederia á Hespanha a parte septentrional do Marrocos.

4.º — As outras colonias francezas da Africa seriam administradas e exploradas por um condominio franco-germanico-italiano.

5.º — A França cederia a Indo-China ao Japão.

6.º — A França collocaria as suas forças navaes do Mediterraneo e a sua aviação estacionada na Africa do Norte á disposição do Eixo para serem utilizadas eventualmente contra a Grã-Bretanha.

7.º — Se estas condições fossem aceitas, os allemães evacuaram a maior parte da França occupada, com excepção dos portos da Mancha e area fronteiriça com a Suissa e a Belgica.

Estas propostas, accrescenta o jornal, teriam sido examinadas no decorrer duma reunião especial do gabinete de Vichy, e, depois duma discussão agitada, o projecto germano-italiano teria sido rejeitado por maioria de votos.

O Marechal Petain e o general Weygand, apoiados por outros ministros, ter-se-iam manifestado contra a aceitação. O que decidiu a rejeição da proposta foi o facto de que o governo de Vichy não podia impedir a adhesão eventual das colonias francezas ao general de Gaulle. Os srs. Pierre Laval, vice-presidente do Conselho, Paul Baudoin, ministro do Exterior, e o almirante Darlan, teriam apoiado as propostas germano-italianas.

"Depois da rejeição das primeiras propostas, continua o jornal suisso, Laval foi novamente a Paris, onde iniciou as presentes negociações". O correspondente do jornal suisso salienta ainda: "Reina geralmente a crença de que foram estes acontecimentos que motivaram o discurso que o Premier britannico, Sr. Winston Churchill, dirigiu pelo radio ao povo francez, na ultima segunda-feira. Accrescenta-se ainda que a divergencia entre o Marechal Petain e Laval chegou a ser aguda. Grande importancia é attribuida á viagem do general Weygand á Africa do Norte, viagem que deve ser relacionada com a declaração official de Vichy, segundo a qual a França entende defender o seu Imperio contra qualquer aggressor eventual".

Emfim, e sempre segundo o correspondente suisso, as autoridades norte-americanas de Vichy teriam avisado todos os cidadãos yankees, ainda residentes na França, a deixar quanto antes o paiz.

"SÃO PAULO" COMPANHIA
Nacional de Seguros de Vida
SUCCURSAL NO RIO DE JANEIRO: AV. RIO BRANCO N. 114 — 6.º ANDAR
Directores — DR. JOSE' MARIA WHITAKER
DR. ERASMO TEIXEIRA DE ASSUMPÇAO
DR. J. C. DE MACEDO SOARES

A Civilização Européa Afasta-se Cada Vez Mais da Americana

O Velho Mundo Perderá Sua Supremacia Economica e Intellectual

HENRI BONNET
(Director do Inst. Intern. de Cooperação Intellectual)

NOVA YORK, 23 (Reuter) — Os resultados da entrevista de Brenner mostram que a Europa continental se afasta, mais e mais, das doutrinas politicas e das normas moraes que servem de base, no hemispherio americano, ás relações entre os Estados. Ha menos de um anno, em dezembro de 1939, os representantes das Republicas sul-americanas affirmavam solennemente na Tribuna universal de Genebra, a necessidade de pôr paradeiro á decadencia dos valores moraes e á predominancia da força bruta. A condemnação e o não reconhecimento das conquistas são, na America, regra dominante da politica internacional. Entre o ambiente reinante nas conferencias pan-americanas, norteadas no sentido da collaboração pacifica, e o retalhamento do mappa europeu, sob a ameaça dos "tanks" e dos bombardeios totalitarios e sovieticos, ha uma differença tão grande como entre duas épocas historicas.

Encerrada entre grandes nações e tendencias imperialistas — de um lado, a Allemanha e a Italia, de outro, a Russia — uma [illegible] de Estados independentes, nos Balkans e na Europa Central, trabalhados pelos seus rancores centenarios, vivem lutando desesperadamente uns contra os outros, sob as instigações das potencias vizinhas. Polacos, tchecos, hungaros, slovacos, rumenos, bulgaros, yugoslavos; gregos: ha vinte annos servem ao [illegible] politico de Berlim, Roma e Moscou.

Por que, ao invés disso, não ajudar desinteressadamente esses povos a solucionar suas

(Conclue na 2ª pagina)

O Perigo de Uma Maior Penetração do 'Eixo' Nos Balkans

CONFERENCIARAM HALIFAX E O MINISTRO DA GRECIA EM LONDRES — A TURQUIA NÃO TEME A "NOVA ORDEM" DOS BALKANS

LONDRES, 23 (U. P.) — O ministro das Relações Exteriores da Inglaterra, Lord Halifax, e o ministro da Grecia, Charalambos Simopolovis, conferenciaram longamente e examinaram com cuidado o perigo de uma maior penetração do eixo nos Balkans, particularmente na Grecia, seja por meio de um ataque directo dos italianos pela Albania, seja com um movimento allemão pela Bulgaria.

Diz-se que se discutiu nesse encontro as possibilidades do eixo de minar internamente os regimes existentes na Grecia, Bulgaria e Iugoslavia.

Segundo se acredita, o ministro grego accentuou a importancia da attitude da Russia, e, tanto elle como o chanceller britannico, diz-se que exprimiram certa satisfação pelas relações ruso-turcas que, no momento, são ligeiramente mais favoraveis.

IMPRESSIONANTE A ENERGIA DA TURQUIA

STAMBUL, 23 (U. P.) — Os orgãos mais qualificados da opinião turca e os commentaristas radiotelephonicos accentuam, em tom cada vez mais peremptorio, a determinação do paiz em não se deixar intimidar por quaesquer ameaças.

O jornalista Nedjmeddine Sadak, em artigo publicado hoje no jornal "Aksham", escreve que: "Existe uma linguagem que não comprehendemos: — a ameaça; e existe outra coisa que não tememos: — a nova ordem".

Por sua vez o orgão semi-official "Ulus" diz: "Achamo-nos em meio de uma crise mundial tão obscura e incerta que talvez sejamos chamados um dia a desempenhar tarefas difficeis. Entretanto, podemos assegurar que, quanto mais difficeis ellas se apresentarem mais resoluta será nossa decisão e mais completos o nosso valor e a nossa determinação.

RENUNCIARA' O EIXO A NOVA INVESTIDA AOS BALKANS?

LONDRES, 23 (De Robert Batford da Agencia Reuter) — Após haver occupado a Rumania, renunciará o Reich — ao menos no momento na sua investida contra os Balkans? — tal é a pergunta que surge nos meios bem informados e na imprensa.

A presença do ministro Eden no Egypto e a actividade da diplomacia ingleza nos Balkans modificaram momentaneamente os planos do Eixo. Registase, com effeito, nas allusões de Berlim á Yugoslavia, Grecia e Turquia até agora, ameaçadoras, um subito tom conciliador suggerindo ao mesmo tempo a possibilidade de ser adiada até a primavera a marcha para o sul em direcção aos Dardanellos e Mar Egeu.

Julga-se aqui em Belgrado, escreve a respeito o correspondente em Belgrado do "Daily Mail", que essa mudança do Eixo e consequente do desejo de Berlim em manter a URSS fóra da orbita britannica. A Allemanha — adeanta-se — teria dado novas seguranças á Russia no concernente ás suas pretenções nos Balkans, e, segundo certas fontes, effectivos germanicos que haviam sido enviados á Rumania foram retirados como demonstração de que o Reich quer evitar maiores complicações no sudeste europeu.

"A politica germanica nessa região — prosegue o correspondente — parece não se harmonizar muito com a da Italia pois as demonstrações militares fascistas no norte da Peninsula, realizadas no fim da semana ultima, contrastam muito com as tentativas ensaiadas por Berlim no sentido de demonstrar as suas pacificas intenções em relação a Yugoslavia".

Em Belgrado tem-se a impressão de que esse contraste entre as directrizes seguidas pelas potencias do Eixo decorreu da necessidade em que se encontraria o "Duce" de criar uma diversão com o fito de acalmar o descontentamento que as difficuldades economicas suscitaram entre os italianos, descontentamento aggravado ainda, aos olhos do povo da Peninsula, pelo facto da Italia, não haver, até agora, obtido nenhuma parcella das presas de guerra do Eixo".

O correspondente do mesmo orgão, em Sophia escreve, de seu lado, acerca da occupação da Rumania:

"Funccionarios allemães já dirigem na Rumania as maiores empresas e a industria pesada estará dentro em breve sob seu controle.

Todos os generos alimenticios disponiveis do paiz são enviados á Allemanha em centenas de trens.

Após demonstrar que, este anno, as colheitas rumenas foram das peores, em vista das culturas haverem sido prejudicadas pela mobilização de dois milhões de agricultores, accrescenta: "A colheita da Bessarabia, a melhor do paiz, foi tomada, em julho ultimo, pela Russia. O que resta é insufficiente para 16.000.000 de homens.

MANOBRAS GERMANICAS NA UKRANIA

STAMBUL, 23 (Reuter) — Entregam-se os allemães, actualmente, em organizar centros de resistencia nos territorios polonezes sob a dominação russa e na Ukrania soviética. Informações dignas de credito indicam que taes manejos estão sendo intensificados em varios pontos da Europa Oriental.

Fiéis á tactica que os tem favorecido até aqui — no seu intento de desaggregar internamente os paizes contra os quaes se lançarão posteriormente — os germanicos se propõem utilizar as minorias ethnicas como alavancas para provocar levantes contra a União Sovietica, permittindo-lhes, assim, intervir, "manu-militari" em nome da "autodeterminação" dos povos.

As intenções allemãs são demonstradas pelos factos seguintes: as usinas de aviação da Tchecoslovaquia receberam, recentemente, ordens no sentido de construir varios milhares de trens de aterrissagem munidos de "skis" proprios para a descida dos apparelhos na neve. Ora, o unico paiz onde taes apparelhos são necessarios, é sem duvida, a Russia. A Turquia, em sua topographia accidentada onde só os altos planaltos da Anatolia conhecem a neve no inverno não são naturalmente pousos apropriados para taes engenhos de guerra.

Por outro lado, sabe-se que "Legiões Ukranias" estão sendo constituidas nos territorios occupados pela Allemanha com refugiados da Polonia Sovietica, da Bukovina, Ruthenia e dos Balkans. Os membros dessas legiões exercitam-se em decifrar mappas de estado maior e a exercicios em escolas especiaes adredo collocadas na Cracovia, Inpolsk, Tatra e nos hoteis de Pistyany, na Slovaquia.

Procura-se outrosim explorar a animosidade de natureza religiosa, existente contra a URSS, entre os fiéis das igrejas orthodoxa e unificada.

Um seminario para ukranianos foi criado em Breslau e sabe-se que o Reich questionou recentemente, por intermedio do consul da Hungria em Stambul, junto ao Patriarcha afim de conseguir a nomeação do diacono Popolff para bispo orthodoxo da Ruthenia.

O auxilio dos ukranianos seria emprestado opportunamente pelas vastas concentrações de tropas existentes ao longo da fronteira sovietica. Fontes merecedoras de credito declaram que existem na Prussia Oriental 45 divisões e 24 na Polonia. Ademais mantêm os allemães no sector estrategico delimitado por Cracovia, Moraska e Ostrava e Hin. Finalmente, a construcção de estradas de oeste para éste em territorio da Slovaquia prosegue activamente.

LAVAL TERÁ HOJE NOVA CONFERENCIA COM O FUEHRER

(Conclusão da 1ª pagina)

pressam a crença que ha poucas possibilidades da França entrar na guerra ao lado da Allemanha e accentuam que o povo francez não se mostra disposto para isso, comquanto o governo alimente vontade para tal.

Acredita-se que o appello de Churchill ao Povo Francez veiu antecipar o encontro entre Hitler e Laval, e que mostra quão bem informados estão os inglezes sobre os assumptos europeus.

Laval Apresentou Um Relatorio a Petain

VICHY, 23 (U. P.) — O vice-presidente do Conselho de Ministros, sr. Pierre Laval, apresentou ao marechal Petain, na tarde de hoje, um relatorio completo acerca das suas palestras com o Fuehrer Adolf Hitler, entendimentos esses realizados hontem em Fontainebleau.

Emquanto se effectuava a entrevista entre o sr. Laval e o marechal Petain, foram chamados outros ministros com os quaes se consultou brevemente, dando opportunidade para se acreditar estarem sendo discutidos assumptos da maior importancia para o futuro da França.

Antes de regressar a Paris, o sr. Laval conferenciou tambem com o embaixador hespanhol, sr. Lequerica. Acredita-se que as questões em discussão estão intimamente relacionadas com a Hespanha.

VICHY, 23 (U. P.) — Embóra o relatorio apresentado pelo sr. Laval ao marechal Petain tenha sido summamente secreto, presume-se que Hitler haja suggerido uma especie de "modus-vivendi" que regularia o armisticio e o tratado de paz final afim de facilitar a reconstrucção da França.

Pelo que se sabe até agora. Não existe nenhum plano de Hitler nem nenhuma exigencia do já referido chefe de governo, nem nenhum indicio de que elle tenha insinuado que a França se lhe deva unir para acompanhar a Allemanha na guerra.

A Decisão Deve Ser Conhecida Hoje

VICHY, 23 (U. P.) — A França espera que esta noite fique resolvida sua situação de nação vencida, reinando, tanto nesta cidade como em Paris, uma intensa actividade diplomatica consequencia da conferencia que Hitler manteve com o vice-presidente do Conselho francez, Pierre Laval.

Este ultimo chegou hoje tarde a Vichy, cerca das 15,50 horas, dirigindo-se immediatamente ao palacio de Petain a quem entregou um extenso e detalhado relatorio sobre as conversações entaboladas com o Fuehrer, e ás 10 horas regressou apressadamente a Paris.

Dada a rapidez com que Laval informou Petain e emprehendeu a viagem de retorno Paris, chegou-se á conclusão de que Hitler e von Ribbentrop estavam aguardando a resposta do governo francez ás propostas ao gabinete de Petain formuladas hontem em Fontainebleau.

Desconhece-se a indole das propostas allemães, e manteve-se o maior segredo sobre a conferencia realizada entre Petain e Laval, mas observou-se um constante entrar e sair de ministros e technicos chamados por Petain emquanto Laval apresentava seu relatorio, o que parece para esclarecer algumas das situações originadas pelas propostas allemãs.

Não foi feito nenhum communicado official sobre as negociações entre Hitler e Laval, nem tampouco das decisões adoptadas por Petain que, segundo se sabe, ficou profundamente impressionado com as propostas de Hitler.

Em circulos neutros considera-se summamente significativo que Laval, apesar da pressa de sua visita, tenha tido tempo de conversar brevemente com o embaixador hespanhol na França, José Felix Lequeriga, antes de regressar a Paris.

Isto faz suppor a alguns que a Hespanha figura destacadamente no quadro da situação, chegando-se a pensar que possivelmente sejam consideradas as exigencias hespanholas sobre territorios francezes da Africa.

A despeito de terem fracassado todos os esforços realizados em circulos bem informados para confirmar os variados rumores que circulam, comprovou-se que muitas pessoas acreditam que a proxima phase destas actividades franco-allemãs será a recepção de Petain por Hitler, provavelmente em Fontainebleau, ou talvez em Berlim, não obstante saber-se que o marechal expressou o desejo de viajar o menos possivel.

Discreção nos Meios Politicos de Berlim

ZURICH, 23 (Reuter) — Os meios politicos de Berlim não fizeram qualquer declaração que pudesse explicar a natureza e a extensão das discussões que tiveram lugar no ultimo encontro entre os srs. Laval e Hitler. A imprensa allemã, por sua vez, limitou-se a noticiar o facto em "manchettes", vibrantes, sem tecer commentarios que permittissem tirar qualquer conclusão sobre a natureza das conversações entre os dois estadistas.

Os Allemães Redigirão Um Communicado

BERLIM, 23 (U. P.) — Urgente — Em circulos autorizados, annuncia-se que será proximamente emittido um communicado sobre a entrevista realizada entre os srs. Adolf Hitler e Pierre Laval.

MADRID, 23 (U. P.) — O generalissimo Franco entrevistou-se hoje pela primeira vez com o chanceller Adolf Hitler, na localidade de Handaya, fronteira franco-hespanhola. A conferencia, que se prolongou pelo espaço de duas horas e trinta minutos, assignala, segundo se acredita, um passo decisivo na actual guerra.

Assistiram á conferencia seus respectivos ministros de Relações Exteriores, srs. Ramon Serrano Suner e von Ribbentrop, autoridades, inclusive altos chefes militares de ambos os paizes.

O encontro teve lugar em Hendaya apenas um dia depois da realizada pelo chanceller allemão com o sr. Laval, vice-premier de França, o que faz supor que Hitler projecta uma prompta decisão da guerra.

O generalissimo Franco partiu para San Sebastian afim de encontrar-se com Hitler, sendo acompanhado por Serrano Suner, o embaixador allemão nesta cidade, Eberhard von Stohrer, o embaixador hespanhol em Berlim, general Espinosa de los Monteros, que chegou na noite de segunda-feira, e Jimenez Arnau, chefe da imprensa hespanhola, além de varios militares.

Emquanto isso, o chanceller Hitler, que se encontrava em caminho viajando em trem especial procedente de Paris, acompanhado por von Ribbentrop e outros funccionarios do Ministerio das Relações Exteriores, pelo general Walther von Brauchitsch, commandante em chefe do Exercito allemão, e outros generaes, particularmente os que estão a cargo das forças allemãs na França.

Quando se annunciou que o chanceller Hitler estava proximo, a comitiva de Franco cruzou a fronteira para aguardar na estação a chegada do trem especial do chanceller. Ao descer do trem Hitler trocou com o generalissimo as saudações da pragmatica.

Franco e Hitler, acompanhados por Serrano Suner, von Ribbentrop e o dr. Paul Schmitt, interprete do Ministerio das Relações Exteriores, subiram ao vagão especial e ás 16 horas iniciaram sua já historica conferencia. Viu-se os estadistas conversar cordialmente e ás 16.55 finalizaram as conversações. Depois de novas saudações as comitivas separaram-se. O generalissimo Franco, com Serrano Suner, von Stohrer e outros, regressou a San Sebastian.

O trem especial de Hitler abandonou em seguida a estação, apparentemente de regresso a Paris, não obstante alguns circulos considerarem provavel que o chanceller realize uma visita de inspecção ás bases da costa do Atlantico antes de voltar a Paris.

Imdediatamente depois da entrevista as autoridades emittiram um communicado, dizendo que os chefes de Estado da Allemanha e Hespanha tiveram hoje uma entrevista na fronteira franco-hespanhola, e que a mesma se desenvolveu num ambiente de extrema cordialidade.

Acredita-se possivel e provavel que esta conferencia dê logar a outra entre ambos governantes, visto que, segundo fontes diplomaticas, poderia surgir um plano de collaboração militar e diplomatica entre os tres paizes na offensiva final e decisiva contra a Inglaterra.

Em algumas espheras acredita-se que a Hespanha tomará uma attitude mais activa nas actuaes hostilidades, deduzindo-se que as potencias do "eixo" solicitaram permissão para estabelecer bases nas colonias da Hespanha na Africa e nas Canarias, para contar com um novo ponto de apoio afim de intensificar os ataques contra a Inglaterra.

Neste sentido transpirou que o Reich desejaria dispor de bases para submarinos e aviões nos pontos onde lhe fosse possivel atacar as rotas maritimas do commercio britannico, e assim reforçar o bloqueio contra a Grã-Bretanha, visto que contribuiriam para extinguir o dominio de Gibraltar pelos inglezes.

As Negociações Entre o Sr. Laval e os Allemães

LONDRES, 23 (Reuter) — Com respeito aos rumores, segundo os quaes as autoridades francezas e allemãs estariam em negociações relativamente ao destino da frota franceza e á cessão de certos territorios, acaba de ser declarado ao correspondente diplomatico da agencia Reuter, pelos circulos competentes de Londres, que os mesmos não tinham conhecimentos da natureza exacta destas conversações, mas não havia motivos para acreditar que as mesmas estivessem progredindo. Os mesmos circulos accentuaram que não se podia duvidar que o sr. Laval estaria agindo com o completo acquiescimento dos seus collegas de Vichy. Por outro lado, seria verdadeiramente incrivel que os allemães escolhessem o presente momento para impor termos de paz, relativamente vergonhosos. Os allemães devem ter considerado que ainda existia uma opportunidade para chegar a um accordo com o povo francez. Entretanto, os termos desta paz não deixariam de tornar perpetua a terrivel posição em que se encontra a França e que a Inglaterra quer que seja apenas temporaria.

Bombardeios Francezes Contra Gibraltar

LONDRES, 23 (Reuter) — "Saberemos como receber qualquer futuro ataque do governo de Vichy", declarou o sub-secretario do Foreign Office, sr. Butler, quando o interrogaram na Camara dos Communs, perguntando quaes as medidas que seriam tomadas em represalia ás forças francezas "que estão executando bombardeios contra Gibraltar".

Interrogado se admittia a realidade desses bombardeios, feitos pelas forças francezas contra Gibraltar, o sr. Butler respondeu: "Não". E accrescentou: "Será lamentavel se alguem accrescentar qualquer coisa ás minhas palavras, ou dedirar o incidente, e a elle eu dei uma certa resposta".

Interrogado, em seguida, sobre os fornecimentos de combustivel da Batavia ao Japão, respondeu o sr. Butler:

"Nenhum accordo foi aceito, e as negociações ainda estão se processando".

Esclareceu ainda que os governos da Inglaterra e dos Estados Unidos estão sendo mutuamente informados a respeito de quaesquer progressos das negociações. A decisão de medidas para o futuro, cabe unicamente ao governo das Indias Neerlandezas.

A Guerra Dia a Dia

O segredo, o grande segredo, essa bomba de imprevistos que está para explodir sobre os destinos do mundo e os caminhos sa humanidade, — chegou á hora das revelações, á hora das grandes revelações, das espantosas revelações que todos os povos civilizados aguardam ansiosamente, porque sabem ou sentem, pelo menos, que dahi, dessa encruzilhada da Historia em que a civilização tem de enveredar por uma das estradas que se abrem para a rota do seu futuro, nascerá a estrada unica, o grande caminho por onde ella terá que marchar.

OS CAMINHOS DO MUNDO

Marchar, para frente ou para trás, para se negar ou para se realizar, — porque, em verdade, duas são as estradas que vão dar no grande caminho unico. E porque cada uma dellas se dirige para um rumo differente e cada uma vae ter a um differente destino. Uma se dirige para o passado, para a volta á Idade Média, para o retorno ás origens primarias de violencia e brutalidade das sociedades primitivas e barbaras; a outra se dirige para o futuro, para o avanço de novas conquistas do espirito, de novas forças á intelligencia, á liberdade, á faculdade de o homem continuar a ser elle mesmo, cada vez mais elle mesmo. Uma vae ter á negação do progresso social e humano, á negação de tudo quanto a civilização conquistou em seculos de lutas contra o obscurantismo; a outra vae ter a uma affirmação mais forte e decisiva dos valores inestimaveis que pela civilização o homem poude accumular para se distanciar dos seus remotos ancestraes zoologicos.

As duas vão se approximando cada vez mais da interseção da confluencia decisiva. E os segredos que estão no ar, que enchem a atmosphera do mundo e o espirito dos homens, os segredos que trazem talvez no seu bojo a revelação do caminho da humanidade de amanhã, — taes segredos estão no seu ponto de saturação, estão para explodir como uma bomba de relogio.

A LUTA

E o mundo inteiro aguarda em suspenso a explosão. E a propria luta, por isso, ou pelo nevoeiro, e mais o fogo anti-aereo inglez e ainda os novos "caças" britannicos, — por uma coisa ou por outra, a propria guerra está suspensa tambem.

A HORA DAS REVELAÇÕES

Tudo como que aguarda o que virá, o que está para vir. O que talvez nem venha, mas todo mundo aguarda e se approxima da hora das revelações.

Com effeito, Berlim annuncia "acontecimentos trancendentaes" para as proximas 36 horas. Annunciava, aliás; e o prazo está a esgotar-se; Hitler conferencia com Laval, que de Paris corre a Vichy e leva os recados do Fuehrer a Pétain, e torna a voltar correndo a Paris com a resposta do ex-heroe de Verdun; o proprio Hitler em pessoa e mais o sr. Ribbentrop se transferem da ex-capital franceza e vae ter á fronteira franco-hespanhola onde mantém duas longas conferencias com Frano, assistido, por sua vez, pelo Laval hespanhol: Serrano Sunner. Tudo se succede, se precipita numa rapidez vertiginosa. E a gente nem tem tempo de armar hypotheses, de formular conjecturas. E fica esperando o que, hoje mesmo talvez, resultará de tanta coisa. Talvez nada de positivo, como das vezes anteriores das anteriores revelações totalitarias. Mas sente-se que, dessa vez, elles movimentam todas as suas possibilidades, envolvem todos os elementos que poderiam mobilizar agora ou no futuro mais remoto. Se de tudo isso nada resultar em seu proveito, é então que o "tudo" do que dispõem os arraiaes nazi-fascistas equivale a nada.

"Os Accordos Totalitarios Fazem Lembrar a Idade Media"

(Conclusão da 1ª pagina)

mais evidente que não se póde considerar seguro o Canal do Panamá, nem se póde considerar nosso proprio territorio a salvo de uma invasão aérea, a menos que os territorios dos nossos visinhos do sul estejam igualmente seguros. E isso não se póde conseguir sem uma amizade leal com as demais potencias americanas.

E deste elemento de nossa capacidade para a defesa nacional, isto é, o que se chama commumente relação pan-americana, que desejo falar agora.

Durante oito annos, o governo tem estado cooperando com toda a sua energia para estabelecer estas relações. Tem-se feito porque, entre outras razões, se apercebeu cabalmente, desde ha muito tempo, de que a tragica situação actualmente existente no mundo, onde ha forças em marcha que visam a conquista militar e a revolução social, e onde se puzeram abaixo as normas da moralidade e do Direito Internacional, um dos maiores baluartes que se poderia erigir para salvaguardar a paz e a segurança de nossa propria nação, seria a solidificação das relações com as outras vinte Republicas do hemispherio occidental, que significa uma solida frente em occasiões de crise.

Se a situação que durante muitas decadas prevalesceu, até 1933, existisse hoje, o povo deste paiz teria tido que fazer frente á presente crise com um Novo Mundo dividido em multas espheras, minadas pela suspeita de quaes seriam os propositos ulteriores dos Estados Unidos; com o continente destroçado pelas disputas locaes e com certas regiões soffrendo uma extrema miseria economica, que poderia dar origem a desordens sociaes e a uma instabilidade politica, não seria esta a situação. Em aguas tão turvas os agentes totalitarios teriam encontrado e feito uma boa pesca.

Afortunadamente, hoje as aguas da compreensão e da confiança inter-americanas são bem claras.

Nos ultimos 8 annos, as Republicas americanas, ou por intermedio de tratados officiaes ou por intermedio de entendimentos implicitos, chegaram aos seguintes accordos:

1º — O mutuo reconhecimento da igualdade e da inviolabilidade da soberania de cada uma das 21 Republicas, de modo que cada uma dellas participe, em igualdade de condições, da communidade das nações americanas;

2º — Resolver todas as divergencias que entre ellas possam originar-se por meio de pactos que estabeleçam meios praticos para a negociação, mediação ou arbitragem pacificas;

3º — A decisão conjunta de que qualquer ameaça exterior á paz, á segurança ou á integridade territorial de qualquer das Republicas é uma ameaça para todas e cada uma dellas;

4º — A plena cooperação, dentro dos limites de suas respectivas capacidades e sempre com absoluto respeito de sua liberdade individual de decisão, contra qualquer tentativa realizada por uma nação não americana ou uma combinação de nações não americanas para dominar, pela força, pela pressão economica, ou por qualquer outro meio, em qualquer parte do Novo Mundo;

5º — A decisão commum de trabalhar em intima collaboração afim de impossibilitar que sejam derrogadas, por meio de actividades subversivas dirigidas do exterior, as instituições democraticas americanas;

6º — Emprender, dentro do terreno economico, commercial e financeiro, a reducção progressiva de todas as barreiras excessivas ou artificiaes impostas ao commercio. Cuidar, do modo mais pratico possivel, de fomentar essas medidas e regras sem favoritismos — para que possam augmentar as opportunidades de effectuar inversões inter-americanas beneficas que, por sua vez, augmentem o volume das exportações e importações inter-americanas.

Esses 6 accordos fundamentaes representam o registo de um progresso que parecia utopico ha 8 annos.

Neste entendimento regional do Novo Mundo encontra-se a antithese dessas denominadas "novas ordens" dos regimes autoritarios militares e economicos que são programmados nos outros continentes.

Aqui encontramos uma combinação de Republicas livres e independentes que não constituem ameaça alguma contra nenhuma nação. Não ha implicita, neste entendimento, nenhuma politica de aggressão nem nenhuma tentativa de dominação.

Nelle não ha nenhum esforço visando obter a hegemonia politica por intermedio do emprego da "chantage" economica.

Pelo contrario, em essencia, se trata de uma associação na qual entraram livremente 21 democracias soberanas, dispostas a negociar em condições de identica opportunidade com todas as nações cuja politica torne possivel tal intercambio, porém decididas, como um só povo, a manter a independencia de nosso Novo Mundo e a conservar livres nossos direitos e liberdades.

Agora, de maneira particular, desejo chamar a attenção sobre os aspectos economicos deste entendimento regional. O exito ou o fracasso destas novas relações dependerão, em grão muito alto, dos homens de negocios dos Estados Unidos bem como de seus collegas das outras Republicas, porque nada reforça mais as relações amistosas e politicas entre os paizes que um grande volume de commercio liberal e productivo. Quando este governo se encarregou do poder, em 1933, verificou que grande parte de nosso commercio com as demais nações americanas estava reduzido pelas restricções das tarifas proteccionistas de Smoot e Hawley, permanecendo afundado na depressão economica deste anno".

A seguir, o sr. Welles fez uma revisão do programma de accordos commerciaes da nova politica e dos accordos assignados com 11 Republicas americanas. Logo após proseguiu, dizendo:

"Entretanto é evidente que as condições do commercio mundial nos ultimos annos não foram de molde a facilitar o crescimento e o desenvolvimento desses methodos de commercio liberal. Os methodos autarchicos e o procedimento das potencias totalitarias, tenderam a difficultar seriamente o livre movimento nessas Republicas americanas que anteriormente encontravam naquelles paizes uma parte consideravel de seus mercados de exportação. Estes systemas e esta maneira de agir, que em alguns casos se apresentaram temporariamente efficientes afim de promover a politica de conquistas militares, estão inevitavelmente destinados a reduzir a desastrosos baixos niveis as normas de vida daquellas nações que os praticam e se, por qualquer possibilidade tragica, chegarem essas referidas nações a predominar no mundo, por qualquer periodo de tempo, conduziriam esses povos, seguramente, ao primitivo systema de trocas de Idade Media".

"Cada uma das nossas Republicas tem seus proprios problemas commerciaes e economicos, porém creio que vale a pena recordar que no periodo immediatamente anterior ao estalar da guerra outras Republicas americanas em geral venderam approximadamente uma terça parte de seus productos aos Estados Unidos e mais da metade á Europa.

Durante esse mesmo periodo, as Republicas americanas obtiveram dos Estados Unidos mais de 35% de suas importações, emquanto os paizes europeus, especialmente a Allemanha e o Reino Unido lhes forneciam mais de uma terça parte dos productos impossiveis de conseguir dentro de suas proprias fronteiras.

Esta exposição, se bem não reflicta a situação isolada de nenhuma Republica, acredito que dará uma idéa approximada do problema basico avocado ao continente".

Disse, após, o sr. Welles que no primeiro anno da guerra haviam augmentado as importações da America do Sul, porém que este augmento não estava na proporção do augmento das exportações, cujo excesso sobre aquellas, "em numeros redondos, ascendeu a 147 milhões de dollares. Em outras palavras, a situação das demais Republicas americanas deante dos Estados Unidos, no que se refere ás dividas, peorou.

E' essencial, se continuarem comprando nossas mercadorias, que compremos maior quantidade dos seus productos, que utilizemos os serviços que nos podem offerecer, como a navegação, e que enviemos maior numero de turistas aos paizes da America do Sul, já que muito poucas Republicas podem enviar ouro para liquidar seus saldos.

Desde logo não encontramos uma solução perfeita, ou plausivel, do problema assim apresentado".

A seguir, assignalou como um acontecimento animador, que a Conferencia do Panamá "approvou varias resoluções importantes inter-americanas relativas á manutenção da neutralidade no Novo Mundo, e á criação do Comité Consultivo Economico e Financeiro Inter Americano e o projecto de criação do Banco Inter Americano, accrescentando: "Espero que o banco ficará formado em um futuro relativamente proximo e que servirá de novo e valioso instrumento de cooperação inter americana".

Fez tambem notar a attenção prestada pelo comité á questão dos fretes maritimos, accrescentando que, "graças á actividade do Comité, bem como á cooperação da Commissão Maritima e das companhias de navegação, pode-se assegurar que os augmentos dos fretes foram mantidos ao nivel mais baixo possivel".

Analysou após a importancia da finalidade e as actividades das commissões inter americanas, dizendo: — "Creio que o objectivo primordial de todas as Republicas americanas actualmente é fortalecer suas economias. Nossa finalidade essencial é augmentar a diversificação das exportações, de fórma que a economia de certas nações americanas não continue dependendo de um pequeno numero de exportações que reflictam com demasiada sensibilidade os acontecimentos mundiaes.

"Naturalmente um paiz cuja vida economica depende inteiramente de acontecimentos ou decisões que têm logar em outros continentes, a milhares de milhas de distancia, e em cuja determinação não tem voz altiva, não é um paiz economicamente independente.

A associação das Republicas americanas, que agora se está desenvolvendo, tenderá, em grande parte, a corrigir esta situação".

Disse o sr. Sumner Welles que o recente accordo com o Brasil para fomentar a producção de aço nesse paiz "é um exemplo pratico e destacado desta politica de diversificação". Salientou após os esforços que fazia o governo norte-americano para desenvolver a industria da borracha na America, dizendo: — "Do ponto de vista da defesa nacional, os Estados Unidos já não podem depender por mais tempo de fontes fora obterem suas materias primas vitaes localizadas em outros continentes". Citou a quina, o canhamo de Manilla, o magnesio o estanho e o chromo, e, "como destacado exemplo da cooperação inter-americana destinada a solucionar o problema dos excedentes dos artigos de primeira necessidade, posso mencionar o projectado accordo sobre o café. O amplo campo que abarca o projectado convenio evitará que se verifique o "dumping" do café neste mercado a preços ruinosos, por meio de um flexivel plano de quotas approvado por todos os paizes productores, com os consequentes resultados beneficiosos para suas respectivas economias e adaptado á sua capacidade, para continuar comprando nos Estados Unidos".

O sr. Welles terminou dizendo: — "Senhores: Afortunadamente, passou o tempo em que nossa politica para com os nossos vizinhos do Novo Mundo estava constituida por phrases e gestos de boa vontade.

"A politica do bom vizinho, tal como a vem praticando o governo do presidente Roosevelt, é um amplo programma de cooperação cordial e constructiva, baseado em factos e não em palavras. Neste momento de grave perigo, todos neste hemispherio devemos estar preparados para todos os sacrificios que forem necessarios no interesse commum. Devemos estar preparados para manter e continuar reforçando, não sómente por meio de nossos governos, mas tambem mediante a iniciativa e a dedicação de nossos cidadãos, essa especie de base da cooperação inter-americana, que vem crescendo incessantemente nos ultimos oito annos.

Não houve nenhum momento como este na historia deste paiz, em que a solidariedade continental tenha sido mais vitalmente necessaria para cada uma das Republicas americanas, inclusive para os Estados Unidos e jamais houve tão pouco uma época em que a solidariedade continental fosse uma realidade tal como é agora".

A Civilização Européa Afasta-se Cada Vez Mais da Americana

(Conclusão da 1ª pagina)

questões e a unir-se para a exploração de seus immensos recursos?

Só uma politica de tendencias federalistas pode assegurar o respeito á sua independencia politica e economica e offerecer uma base á reorganização de uma Europa pacificada.

Seria erro crer que essas concepções sejam aceitas apenas em circulos intellectuaes. E' inexacto, por exemplo, que o recente accordo entre bulgaros e rumenos, relativamente ao Dobrudja, haja saido de um cerebro allemão. Varias semanas antes da invasão da Belgica e dos Paizes Baixos, o ministro dos Estrangeiros da Rumania, sr. Gafenco, promettera ao primeiro ministro bulgaro uma solução naquelle sentido. Outras soluções constructivas seriam possiveis, tendo em vista uma obra de colaboração entre regiões industriaes e agricolas de paizes vizinhos, interessados no seu proprio bem-estar.

A philosophia da conquista jámais permittirá que a Europa se reerga e retome seu logar na vida intellectual e economica do mundo.

The War from London

British National Service

LONDON, 21 st. OCTOBER

"Business or Pleasure?" is the subject of a "Daily Express" leader.

"We have not heard so much this time the slogan so popular during the last war — "business as usual".

Of course, people must carry on their work and triumph over adverse circumstances. But we need far more than that — we need business not as usual, but business extraordinary, hard incessant work at organising, and forging the weapons of victory. So we say "business before pleassure". Let us have an unstinted war-effort now to speed the joyful days of peace.

For instance, there is this "Bomb Berlin" controversy. Those who say we should "Bomb Berlin" are not content with our present businesslike selection of military targets in that city. They mean we should go further, and rain indiscriminate terror. Why do we not blow out by daylight or by nightlight the Berliners? Because it is a waste of men and airplanes to use them for broadcast bombing, when they are trained and equipped for the precision bombing of war targets. We must make the best use of our strenght. This matter too is — "Business before Pleasure".

"In the changes that have now been made in the High Commands of all three fighting forces" writes a "Daily Mail" leader "The Government must be congratulated for bringing in Younger men of a more aggressive type.

It takes courage to make such appointments against the claims of seniority. Tradition cannot lightly be set aside. But the only test in war is ability. Mr. Churchill has selected what he considers are the right men for the coming campaigns. The war has reached a new phase. Britain, while still on the defensive, is preparing plans for attack.

New men with new ideas are needed to plan the operations upon which our future depends. It is significant that all three chosen commanders are exponents of the offensive. All three also are men with specialised knowledge of modern warfare and with the highest technical qualifications. It is noteworthy that none of these changes has been brought about by blunders in any sphere of the battle. The men whose places have been taken have all done well".

A "Times" editorial on the King's message to the Acting — Governor of Malta expressing congratulation and sympathy: "Malta indeed has set an example of stoic endurance, of which the whole Empire may well feel proud.

The warm loyalty to the British cause shown not for the first time by this island and its people is in itself a tribute to the British methods of Government and a complete answer to the valifications of Goebbels and his Italian imitators. It is a complete reply also to the long and sustained efforts of the Italian propagandists to convince the world that Malta is really a part of Italy and that Maltese, a proud and ancient race with marked individuality, language and history of their own, are really nothing more than a kind of inferior Italians.

They have suffered from Italian air raids ever since Italy came into the war. Throughout this long ordeal, they were left until the other day without the comforting presence of the Fleet. The head quarters of which have been transferred to the Eastern Mediterranean. Neither the absence of their accustomed protectors, nor the periodic bombing from Italian aeroplanes, nor the long tale of enemy successes weakened their attachment to the British Empire or their confidence in the ultimate triumph of the British cause.

What they think of Navy with which their island has been so intimately and honourably associated for long generations, was shown a few weeks ago when the ships reinforcing the Mediterranean Fleet put in at Valletta. They arrived during a particularly fierce air raid, when the whole population had taken shelter; but as soon as they heard the music of the flagship's band and saw the familiar grey outlines of the British battleship the people disregarding the bombers poured out in thousands to welcome her. The streets were packed with cheering crowds, and the harbour thronged with sailing boats dancing round the ship in exultant enthusiasm.

Her presence confirmed the faith they hold so stauncnly that British sea-power will preserve them and their free membership in that Commonwealth of Nations to which they are proud to belong".

Raids over Germany and occupied territories in the usual heavy and widespread scale have been carried out by the R. A. F. during the week-ending at dawn on october 18th. Among outstanding objectives attacked were:

Berlin — Danzigerstrasse gasworks; Tempelhof railway yards; power stations and other targets; Lehrter railway station and goodsyards;

Politz (near Sterting) — synthetic oil-works, where the fire burned many hours (about 1300 miles round trip. This oil-plant produces 1.000.000 metric tons of fuel every year. Some aircrafft came as low as 4.000 feet. The fires were seen a hundred miles away on the return journey): Kiel (raided four nights, the targets including the Deutsche Werke and Germania naval yards and warships docksyards);

Krupp's works at Essen (twice raided. Several bombs which scored direct hits were of the heaviest calibre yet used against Germany):

Brest — daylight attack made on the power station:

Leuna — a large synthetic oil-plant;

Magdeburg — oil-plant (one salvo of bombs caused eighteen separate explosions in the factory);

Altogether 58 raids were carried out against ports, coastal defences and shipping; 21 against railways, junctions, goodsyards, and bridges; 16 against industrial targets; more than 20 against aerodromes and seaplane bases; 16 against oil-plants and refineries; etc; more than 10 against public utility establishments.

Altogather in these raids, which were carried out in spite of extremely unfavorable weather conditons in some nights, ten of our aircraft were lost, one German fighter was shot down by one of our bombers, and another damaged while landing at an aerodrome.

A Situação no Extremo Oriente

A Grã-Bretanha Quer Agir no Caso do Japão em Estreita União Com os Estados Unidos

AS EXIGENCIAS NIPPONICAS A'S INDIAS HOLLANDEZAS

LONDRES, 23 (Por Pierre Mailiaud, da Agencia Reuter) — O conselho dado aos subditos britannicos residentes no Japão e nos territorios da China sob a occupação nipponica, para que abandonem aquelle paiz e esses territorios — diz-se nos meios autorizados — traduz menos a aggravação da tensão existente entre a Grã-Bretanha e o governo de Tokio, que o desejo britannico de agir no Extremo Oriente em estreita união com os Estados Unidos pois, tendo o governo de Washington tomado attitude analoga quanto aos norte-americanos ali residentes, era natural que o governo de Londres tivesse identico procedimento.

A impressão dominante em Londres é que o Japão procura actualmente obter vantagens antes pelos meios persuasivos do que pelo recurso da força contra potencias que estão dispostas a resistir a qualquer emergencia. Seria essa a politica de Tokio, que accusa os governos de Washington e de Londres de promoverem e encorajarem a resistencia chineza.

A ameaça japoneza de bombardear eventualmente a estrada de Burma, mesmo na parte sob o controle britannico, não provocou em Londres inquietações exageradas.

Aliás a effectivação dessa ameaça é encarada nos meios autorizados londrinos como um engodo a mais para provocar uma reacção britannica, engodo que não seduz, porque é sobejamente conhecido.

A presença de subditos britannicos no Japão ou em territorios sob seu controle daria ao governo de Tokio, senão um instrumento de pressão, ao menos um meio de fazer negocio, meio de que não quer abrir mão.

Observa-se, por outro lado, que os japonezes dissimulam e querem fazer crer que outros motivos teriam levado o governo britannico a promover o repatriamento dos seus subditos do Japão ou do territorio sob seu dominio.

O facto é que essa determinação é antes e principalmente uma resposta á adhesão do Japão ás potencias do eixo e uma demonstração de absoluto e irrestricto apoio ás medidas tomadas pelo governo de Washington no mesmo sentido. Nesse caracter é que a deliberação britannica assume excessiva importancia para os japonezes.

Confirma-se, assim, que a politica de defesa commum anglo-norte-americana, delineada no Pacifico Sul, vae se concretizando em factos incontestaveis, e que é a essa politica a que a Grã-Bretanha deve consagrar-se, e não, como o pretendem certos criticos, á politica de contemporização, que lhe tem sido madrasta.

A IMPRENSA INCITA O JAPAO

TOKIO, 23 (U. P.) — A imprensa local defende hoje a suggestão de o Japão conseguir pela força das armas, se fôr necessario, a satisfação de suas exigencias nas Indias Orientaes Hollandezas. Alguns jornaes denotam resentimento pelo facto de que o ministro do Commercio e chefe da missão economica que foi ás Indias Hollandezas, sr. Ichizó Bobayassi, tenha regressado de Batavia sem ter completado sua tarefa. O jornal "Asahi" encabeça as queixas contra o regresso daquelle titular e diz que sua presença em Tokio deve ser aproveitada para uma reconsideração fundamental da politica do governo. Acerca das noticias de Londres de que procuraria adquirir por compra o contole da producção petrolifera das Indias Hollandezas, o "Asahi" expressa o seguinte:

"Ou bem lograremos demonstrar já ás Indias Orientaes Hollandezas que irão contra seus proprios interesses confiando na Grã-Bretanha e nos Estados Unidos, ou bem deveremos recorrer á força para satisfazermos nossas exigencias".

REPERCUTE NA CAMARA O CASO JAPONEZ

LONDRES, 23 (U. P.) — Foi motivo de acaloradas discussões, na sessão realizada hoje pela Camara dos Communs, a questão das vendas de petroleo das Indias Orientaes Hollandezas ao Japão.

Ao responder ás perguntas formuladas sobre esse particular, o secretario parlamentar das Relações Exteriores, R. A. Butler, declarou que o governo das Indias Orientaes Hollandezas mantem os Estados Unidos e a Grã-Bretanha ao par das negociações que, sobre o petroleo, estão sendo effectuadas com o Japão.

O sr. Wedgwood teve, nesse momento, occasião de perguntar: "E' essa a unica resposta que póde dar, mr. Butler? Quer com ella dar a entender ao mundo que a ultima palavra deve ser dada pelo governo hollandez, sem comprehender que os governos da Grã-Bretanha e Estados Unidos têm actualmente em vigor um pacto sobre as exportações do Japão?".

A essas perguntas respondeu o sr. Butler: "O governo da Hollanda é soberano nas Indias Orientaes Hollandezas".

O membro liberal, Mander, manifestou que as respostas de Butler não eram satisfatorias, motivo por que faria uma interpellação sobre o assumpto na primeira opportunidade.

A EXPANSAO NIPPONICA PARA O SUL

TOKIO, 23 (U. P.) — Os elementos partidarios de uma intensa politica de acção aconselham o governo a que imprima um rythmo accelerado e vigoroso ao seu programma de expansão para o sul, e a que resolva definitivamente o problema das Indias Orientaes hollandezas.

A GUERRA NA AFRICA

BOMBARDEADAS PELOS AVIÕES INGLEZES TROPAS ITALIANAS EM SADI BARRANI

ROMA, 23 — (U. P.) — O communicado de guerra n. 138, diz textualmente: "Africa do Norte. Aviões inimigos atacaram nossas tropas entre Sollum e Sidi Barrani, causando um morto e alguns feridos. Na zona de Bugbug um dos nossos aviões de caça atacou e poz em fuga dois bombardeiros inimigos do typo "Wellington" e avariou sériamente um que provavelmente se precipitou depois. A aviação italiana bombardeou a base naval de Port-Said.

O bombardeio da base naval de Alexandria mencionado no communicado de guerra 137 durou duas horas e causou violentas explosões e numerosos incendios em depositos, trapiches e armazens do porto. Todos os nossos apparelhos regressaram a suas bases.

Africa Oriental. A aviação italiana atacou o aerodromo de Bula, junto ao rio Tana, bombardeando e metralhando depositos de comestiveis e as defesas anti-aéreas. Os aviões inimigos realizaram incursões sem resultado em Burgavo e aerodromos de Bura e Gura".

DESTROCANDO PATRULHAS ITALIANAS

CAIRO, 23 (R.) — Queimados pelo sol a ponto de se tornarem quasi negros, os valentes "cockeys" londrinos partilham dos rigores da guerra no deserto, ao lado dos soldados dos Dominios.

A tarefa principal desses militares é destroçar as chamadas patrulhas de "porco-espinhos", que são formadas por cerca de cem caminhões lotados de soldados, munidos de artilharia e baterias anti-aéreas, que lhes emprestam o aspecto caracteristico daquelles animaes.

A technica dos inglezes consiste em deixar que os "porco-espinhos" se approximem, para só abrirem fogo quando se encontrarem sob o alcance de sua artilharia.

Os italianos que, segundo se tem observado, lutam melhor em massa do que isolados, quasi sempre saltam dos caminhões para responder ao fogo, e pouco depois se retiram.

UM RECORD DA AVIAÇÃO INGLEZA NA AFRICA

LONDRES, 23 (Do correspondente especial da A. R. junto ás forças sul-africanas em Nairobi) — Um novo record de vôo entre a Africa do Sul e o Kenya foi alcançado hontem por um apparelho da Força Aerea Sul-Africana. O vôo de Pretoria a Nairobi foi realizado, desta vez, em 10 horas e meia.

E' a primeira vez que esta etapa — de mais de 3.600 kilometros — chega a ser percorrida num só dia. O apparelho, de typo norte-americano "Lockheed", alçou vôo em Pretoria ás 5,50 e attingiu Nairobi ás 16 horas e 20. Isto significa que a distancia entre a Africa do Sul e o actual theatro da guerra, no Kenya, póde ser virtualmente percorrido de dia, sem necessitar nenhum vôo nocturno.

O Reich Deseja Que os Estados Unidos se Definam

ANTES DAS PROXIMAS ELEIÇÕES PRESIDENCIAES

ZURICH, 23 (Reuter) — Uma outra razão para a conferencia Hitler-Laval, — isto é, de que a reunião faz parte do plano de uma grande offensiva do eixo para impedir a entrada da America do Norte na guerra acaba de chegar a Berlim.

Essa informação foi transmittida da capital allemã pelo correspondente do "Basler Nachrichten", que affirma estar a Allemanha muito ansiosa para definir a posição dos Estados Unidos antes da realização das eleições presidenciaes.

Os jornaes na Allemanha — accrescenta o correspondente — estão apresentando a Hespanha no mesmo quadro em que se acham envolvidas as potencias do eixo. A imprensa do Reich opina que, se a França fôr induzida a cerrar fileiras ao lado da Allemanha, a Hespanha não mais se poderá conservar á margem do conflicto.

O Bloqueio Inglez

O GOVERNO BRITANNICO FACILITA PRODUCTOS MEDICOS PARA A FRANÇA

LONDRES, 23 (Reuter) — O governo britannico está prompto a facilitar a importação pela França de productos medicos destinados unica e exclusivamente á assistencia dos doentes e feridos. O ministro da guerra economica estabeleceu muito claramente este detalhe num despacho que enviou á Cruz Vermelha Internacional de Genebra. O mesmo despacho serviu de resposta á carta dirigida ao primeiro ministro britannico, publicada no "New York Times" e assignada pelo sr. James Wood Johnson, ex-presidente do Corpo de Ambulancias dos voluntarios americanos na França; nessa carta o sr. Johnson assignala o perigo em que está a França de ser atingida por doenças epidemicas durante o proximo inverno, e pergunta se não será possivel mitigar esse perigo sem nenhum afrouxamento do bloqueio total contra o territorio controlado pelo inimigo.

A communicação do ministro da guerra economica declara que, de accordo com as reconhecidas leis de direito internacional, o governo britannico está disposto a facilitar a importação de medicamentos, destinados unica e exclusivamente ao tratamento de feridos e enfermos; excluem-se naturalmente todas as substancias que, podendo servir para uso medico, podem tambem ter outras applicações, taes como extractos alimenticios e alimentos condensados, cobertores e combustivel para uso domestico.

NAVIOS FRANCEZES JÁ COOPERAM COM A HOME FLEET

LONDRES, 23 (Do enviado especial da Reuter junto ás forças navaes britannicas) — "Os officiaes e marinheiros da Marinha Real já se sentem á vontade nos navios francezes que se incorporaram á Home Fleet após a capitulação do governo de Vichy.

Após um treino intenso, os artilheiros britannicos estão familiarizados com o mecanismo dos canhões e casas de machina das bellonaves francezas, que lhes era desconhecido anteriormente.

A officialidade, por sua vez, já se inteirou do manejo das unidades francezas com as quaes pode a Marinha Real contar doravante. Não foi facil aos marinheiros, acostumados ao manejo de navios britannicos, adaptarem-se rapidamente ás disposições, inteiramente differentes dos seus. O enthusiasmo com que se dedicaram a esse novo treino, entretanto, veiu abreviar o tempo necessario.

Taes são as minhas observações, depois de haver visitado demoradamente um dos menores "destroyers" francezes incorporados á armada britannica.

Essa unidade é quasi inteiramente dirigida por inglezes, mas muitos são os marujos e officiaes francezes a bordo. As refeições, preparadas pelo antigo "chefe" francez, embora simples, eram indubitavelmente francezas, como tipicamente francez é o luxo e o conforto dos alojamentos para officiaes. Passei, em minha cabine, uma das noites mais confortaveis que jamais experimentei a bordo de um navio, tendo a impressão, pelo seu conforto, suas linhas modernas, ar fresco que se respira mesmo quando a vigia está cerrada, de me encontrar em um hotel de luxo.

PREFIRAM OS PRODUTOS DE GALLY

ORYGAM
REVE ROSE
NARCISO AZUL
PARIS E HARPA

A MARCA DOS PERFUMES DA MAIS ALTA QUALIDADE

GALLY

HITLER E FRANCO Encontraram-se Hontem Em Hendaya

Houve Duas Conferencias Entre os Ditadores — Affirma a B. B. C. — Ribbentrop e Serrano Suner Participam das Negociações

MADRID, 23 (U. P.) — Urgente — O generalissimo Franco e o chanceller Hitler eicontraram-se em Hendaya.

A conferencia entre os dois chefes de Estado teve inicio ás 4 horas da tarde, terminando ás 6.

HOUVE DUAS CONFERENCIAS

NOVA YORK, 23 (U. P.) Urgente — Uma transmissão da Radio "B. B. C." de Londres, captada nesta cidade, diz que Hitler e o general Franco se entrevistaram hoje, por duas vezes, na fronteira franco-hespanhola e que se espera realziem uma terceira entrevista.

A reunião teve logar em um vagão da estrada de ferro.

BERLIM CONFIRMA

BERLIM, 23 (U. P.)— Urgente — Um communicado official confirma que o chanceller Hitler conferenciou hoje com o general Francisco Franco na fronteira franco-hespanhola.

ESTIVERAM PRESENTES RIBBENTROP E SERRANO SUNNER

BERLIM, 23 (U. P.) — Urgente — Segundo o communicado expedido, a entrevista realizada entre o general Franco e chanceller Hitler foi assistida pelos senhores von Ribbentrop e Serrano Sunner, declarando o mesmo communicado que a entrevista foi "cordial".

NOVAS CONFERENCIAS DO EIXO

ROMA, 23 (U. P.) — Expressa-se nos circulos diplomaticos que a conferencia entre Hitler e Laval é a primeira de uma série de importantes conferencias, que teriam resolvido o Duce e o Fuherer nas conversações realizadas no Passo de Brenner.

Figurariam, entre essas conferencias futuras, uma com o primeiro ministro rumeno, Antonescu, a realizar-se em Roma. Possivelmente, o barão von Ribbentrop se dirigirá a Moscou, e o conde Ciano a qualquer outra capital.

A RESISTENCIA INGLEZA E' ESTONTEANTE

DECLARA O DIRECTOR DO "EVENING" DE NEW YORK, DE VOLTA DA GRÃ-BRETANHA

LONDRES, 23 (Reuter) — Personalidades proeminentes allemãs declararam ha cinco annos que no caso de uma guerra entre a Allemanha e a Inglaterra, o ataque a Londres coincidiria com as eleições presidenciaes nos Estados Unidos.

Ralph Ingersoll, proprietario do jornal "Evening" de Nova York, declarou que essa informação lhe fôra transmittida no decurso de palestras que tivera com o capitão Wiedmann, ajudante de campo de Hitler, e com o consul geral do Reich em Nova York. O jornalista americano, após visitar grande parte da cidade de Londres, declarou estar impressionado com a calma e a coragem com que o povo britannico está supportando o "blitzkrieg" aereo e que partia para a America com uma mensagem de encorajamento e admiração pelo povo britannico.

Durante uma excursão de mais de 100 milhas que fez pelo territorio inglez, Ralph Ingersoll não soffreu nenhuma restricção para fazer as suas observações sobre os resultados que os allemães obtiveram no bombardeio das Ilhas Britannicas segundo elle proprio declarou. A unica surpreza que teve foi o facto de terem os objectivos militares soffrido muito menos do que se pensava nos Estados Unidos.

Ingersoll na sua excursão, teve occasião de ver as estações de estradas de ferro, fabricas, aeroportos e portos funccionando normalmente e nos ultimos os guindastes trabalhando a todo o vapor. Não descobriu nenhum signal de que tivesse sido alvo de bombardeio. Através de todo o territorio que percorreu teve occasião de encontrar apenas 13 cratéras de bombas. Por outro lado, encontrou os attestados da obra de devastação dos incursores allemães em objectivos não militares em Londres, em escala maior do que esperava.

"A maneira como o vosso povo está supportando isso é estonteante, declarou o jornalista norte-americano. Não sei o que elle pensa sobre isso, porém, certamente o povo britannico, em sua unanimidade, demonstra uma calma verdadeiramente surpreendente. Ninguem parece estar com pressa. Tive opportunidade de ver enormes fileiras de pessoas aguardando pacientemente os omnibus, lendo os seus jornaes, ao que parece, absolutamente despreoccupados Estive nos abrigos anti-aereos á noite e durante os raids não tive a occasião de verificar o menor indicio de panico em qualquer parte".

Ralph Ingersoll palestrou com 300 ou 400 pessoas, tendo apenas encontrado tres ou quatro que se mostravam deprimidas Fazendo questão de accentuar a completa liberdade de movimentos com que andou pela Inglaterra, o jornalista norte americano observou que, na Allemanha, elle seria transportado num omnibus acompanhado por uma comitiva de 20 ou 30 funccionarios do Governo, tanto na ida como no regresso.

A Despedida do Embaixador Kennedy á Inglaterra

LONDRES, 23 (Reuter) — "Desejo a todos na Grã-Bretanha boa sorte e que a paz e a tranquillidade retornem a ella o mais cêdo possivel", declarou o embaixador norte-americano ao partir esta manhã por via aerea para os Estados Unidos. O sr. Kennedy accrescentou que esperava regressar á Inglaterra algum dia.

Churchill em viagem de Inspecção á Escocia

LONDRES, 23 (Reuter) — O primeiro ministro Wiston Churchill realizou uma visita de surpresa á Escossia Oriental, em companhia de sua senhora, de varios elementos militares e officiaes polonezes.

O sr. Churchill realizou, á pé e de automovel, uma inspecção demorada das defesas do litoral, tendo expressado a sua satisfação pelo que lhe fôra dado vêr.

A nossa opinião

DOLOROSA VERDADE

E' justamente nas provas vestibulares para as escolas superiores, e nos concursos para accesso aos cargos publicos, que se pode avaliar da efficiencia ou da inefficiencia do ensino secundario, em nosso paiz. Ainda nos lembramos do escandalo que se verificou nos exames vestibulares deste anno, em que sessenta por cento dos candidatos foram eliminados na prova de portuguez.

Agora surge o caso do concurso de habilitação para o cargo de Auxiliar de Escriptorio do Conselho Nacional de Aguas e Energia Electrica. As exigencias para esse concurso são minimas: portuguez, arithmetica e dactylographia. Pois bem, o relatorio da banca examinadora enviado ao Departamento Administrativo do Serviço Publico é simplesmente espantoso. De mil candidatos inscriptos, somente sessenta e seis conseguiram habilitação. De dez portadores de diplomas de contador, nenhum logrou ser approvado, sendo interessante notar que a prova de arithmetica versou sobre assumpto elementar. De trinta e um professores, somente tres foram habilitados!

* * *

Diante desses factos concretos, pode-se concluir, com tristeza, que a nossa juventude está sendo duramente sacrificada. Estamos vendo diariamente provas dolorosas dessa grande verdade. E' toda uma geração que naufraga e que terá de começar de novo a estudar se não quizer perecer definitivamente.

Diante de tão desastroso resultado — diz o relatorio — para os portadores de diplomas ou titulos, está plenamente justificada a insegurança do ensino, actualmente ministrado nos estabelecimentos destinados á realização da mais importante das obrigações do Estado para com o cidadão. E adianta: ou ha desidia por parte da fiscalização do ensino, ou o ensino actual não corresponde, por deficiente e mal orientado.

Infelizmente, não vemos como se possa melhorar, de prompto, a situação a que chegou o ensino brasileiro, como fruto de successivas reformas mal orientadas, seja pelas suas falhas essenciaes, seja pela sua falta de unidade entre os seus varios gráos. Todas as reacções que se tentaram, falharam, diante de innumeras difficuldades de ordem material. Acertadamente, o governo concluiu pela necessidade de uma providencia drastica e mandou elaborar uma reforma completa de todo o ensino, desde o primario até o superior, unificado em bases e directrizes geraes, fugindo assim ao parcialismo esteril das reformas anteriores. Esse trabalho, que poderá dar magnificos frutos, está sendo feito sob a vigilancia directa do ministro da Educação.

Posta em execução a reforma, ella irá aproveitar a geração que se está formando nas escolas e as que vierem depois. Aquella, porém, que já deixou os estabelecimentos, é a grande sacrificada do erro gravissimo do passado e está pagando caro pela anarchia a que foi arrastado o ensino brasileiro. Para esses rapazes, só haverá um recurso: o valor do proprio esforço para aprender aquillo que não lhe ensinaram.

TOPICOS

RUY E A MOCIDADE

Não poderia ser mais expressivo, nem mais commovente, o gesto dos jovens jornalistas bahianos que, de passagem por esta cidade, foram hontem ao tumulo de Ruy Barbosa, cobrindo-o de flores.

Esse culto de Ruy Barbosa, que a mocidade reivindica, é um bello symptoma de dignidade e de formação moral de uma geração que não chegou a ouvir a palavra do mestre, mas que herdou a historia da sua vida e os exemplos que elle deixou.

Ruy dizia que não passava de um estudante. Vivia com a juventude, amava-a, aconselhava-a. A sua "Oração aos Moços" é uma dessas peças que venceu o correr dos tempos e tem sempre o sabor de una coisa nova, sempre opportuna, sempre prompta a ser lida e a ser meditada pelos que, no esplendor dos seus enthusiasmos, entram para o campo da vida publica.

Os jovens bahianos que hontem foram, religiosamente, visitar o tumulo de Ruy Barbosa — verdadeiro altar do civismo brasileiro — vieram mostrar que a memoria do grande cidadão continua a merecer o mesmo respeito que os annos não podem apagar, seja quaes forem as contingencias da vida social e a evolução que o espirito humano experimentar.

* * *

24 DE OUTUBRO

Ha dez annos, na data de hoje, estava victoriosa a Revolução que tinha como chefe supremo o sr. Getulio Vargas. Não será necessario recordar os episodios politicos que antecederam o movimento, deflagrado pelo Rio Grande, Minas e Parahyba. Esses episodios são de nossos dias e os conhecemos, em todos os seus detalhes. Com a victoria da Revolução, abriu-se novo horizonte ao Brasil, imprimiu-se novo rythmo á nossa machina administrativa, criaram-se novos rumos aos methodos de governo. Mas a Nação brasileira, com o correr dos dias sentiu que necessitava de alguma coisa differente, sentiu que a Revolução havia parado. E só depois de 1937 poude ella retomar o seu programma de renovação e de reconstrucção social e politica. A verdade é que nestes dez annos o paiz avançou, progrediu, cresceu. O sentido revolucionario é esse a que estamos assistindo hoje, com a vibração do trabalho brasileiro em todos os sectores das suas actividades, com os grandes empreendimentos que se levam a effeito por toda parte do nosso territorio, com o largo programma de levantamento das energias nacionaes. Como disse muito têm o chefe do Governo, a 10 de novembro de 1937, a Revolução não terminou no seu verdadeiro sentido. Tudo o que se está fazendo hoje, esse enorme panorama de realizações sociaes, é fruto do movimento de outubro. A data de hoje, portanto, não póde passar sem esse registo especial, numa homenagem a todos que lutaram, quer pelas armas quer pela preparação das idéas pelo seu definitivo triumpho...

Chronica Judiciaria

Ruina Imminente

CARDILLO FILHO

Interessante materia de direito foi exposta e decidida pelo joven e já notavel juiz Cunha Vasconcellos Filho.

O caso é que o dr. Joaquim Antonio de Oliveira Botelho construiu um edificio de cinco pavimentos á rua Dias de Barros n. 23. A Prefeitura Municipal, mezes depois de habitado o predio, procedeu a uma vistoria administrativa e determinou a demolição do immovel, sob o fundamento de ameaçar imminente ruina, em razão das chuvas torrenciaes que então cairam sobre a cidade.

O dr. Oliveira Botelho propoz immediatamente, contra a Prefeitura Municipal, uma acção para receber della ...... 200:000$000 (custo da construcção), além das perdas e damnos, juros e honorarios de advogado.

A vistoria realizada constatou, com divergencia em parte do perito indicado pelo autor, a possibilidade de ruir o immovel no caso de novos temporaes.

A titulo de aviso é conveniente que se saiba ter sido ouvido, como testemunha numeraria do autor, o dr. Geraldo Rocha.

Sentenciando, o dr. juiz da Primeira Vara dos Feitos da Fazenda, mostrou a legitimidade do acto da Prefeitura, em face do disposto no art. 735 § 1º e 2º do decreto 6.000 de 1937.

Mostrou não ser cabivel a "demolição a requerimento judicial" pois que a "imminencia do estado de ruina" exigia prompta providencia do poder publico.

Argumentou com a doutrina e tradição do nosso direito, para affirmar que a medida, de simples policia municipal, nada tinha que ver com o instituto da desapropriação.

Quanto ao dever de indemnizar, não cabia na hypothese vertente, por não ser caso delle, como, aliás, têm decidido constantemente os tribunaes.

E julgou, acertadamente, improcedente a acção...

Por certo, a estas horas, estará o dr. Oliveira Botelho aborrecido por ter levado até os tribunaes, para depôr, o seu dilecto amigo dr. Geraldo Rocha que, como se sabe, é inimigo de demandas...

Imprensa dos Estados

O ANNIVERSARIO DO "CORREIO DE ARACAJU'"

Transcorre hoje o trigesimo quarto anniversario do nosso collega "Correio de Aracajú", um dos orgãos que mais brilhantemente representam a imprensa sergipana, e que tem a sua séde na capital do Estado. Pugnando sempre com clarividencia e patriotismo em pról dos interesses de Sergipe, e discutindo tambem com grande elevação os problemas geraes do Brasil, o prestigioso orgão que hoje completa mais um anno de vida, de uma vida util e combativa, receberá, por certo, nesta data, o testemunho significativo de quanto é querido pelos seus coestaduanos. E nós lhe apresentamos tambem os nossos votos de prosperidade.

O Papel da Intelligencia

Mauricio de Medeiros

O discurso que o sr. Getulio Vargas pronunciou na Bahia, perante a Faculdade de Medicina daquelle grande Estado é, a meu ver, o mais substancial e importante de quantos fez no decurso de sua ultima excursão.

E' que nelle o chefe de Governo aborda um problema dos mais interessantes para o desenvolvimento de nosso paiz: o papel civilizador das elites cultas.

Sempre que tive de falar aos moços, buscado na minha funcção de magistrado para qualquer solennidade em que me quizessem ouvir, foi para fazel-os compreender que, na modalidade de formação de nosso paiz, resultante de um phenomeno de irradiação a partir de cellulas-mães centraes, aquelle que possue um diploma, uma cultura superior do espirito, tem por funcção levar para esses recantos, formados pela força centrifuga da civilização, os elementos espirituaes de consolidação dos novos fócos de agrupamento humano. Porque é mistér não considerarmos que fazemos uma grande Nação disseminando por sua vasta área homens, machinas, trilhos, bem-estar material e conforto. Tudo isso não seria mais do que um vasto conglomerado de gente, sem expressão propriamente humana, num sentido de Nação, se, acima de tudo quanto a civilização fornece de bens materiaes não houvesse os inesgotaveis bens espirituaes proporcionados pela cultura da intelligencia.

E' o que diz, com grande propriedade, o chefe do Governo, quando affirma que, nas pequenas localidades do interior, a actuação social dos jovens diplomados em cursos superiores é muito mais ampla e complexa do que nos grandes centros. "O proprio commercio das idéas lhe é mais facil e os longos repousos necessarios á sedimentação da cultura, á accumulação do cabedal scientifico, capacitam-no para tarefas maiores."

E ainda ha que contar com outro aspecto dessa especie de estagio do joven diplomado no interior. E' que, preparando-se "para tarefas maiores", como diz o chefe do Governo, elle o faz no verdadeiro ambiente nacional, conhecendo a realidade brasileira. Quando, mais tarde, em meio dessas tarefas maiores, vier a de legislar, de criar regras, de tomar iniciativas para applicação em todo o Brasil, elle não o fará com a mentalidade que poderiamos dizer "de asphalto", isto é, com a mentalidade urbana, de grandes cidades, onde não ha distancias nem difficuldades, onde os meios de communicação do pensamento se multiplicam e se simplificam, onde o asphalto que permitte o rodar facil de um automovel dá a illusão de que tudo no Brasil rolará com a mesma facilidade!

Confiando á intelligencia e á cultura dos moços a tarefa de renovar num paiz em que as renovações não cessam nem podem cessar, pois que tal é o seu caracteristico de Nação ainda em pleno tumulto gerador e embryonario, o chefe do Governo dá aos que vivem da intelligencia e para a intelligencia o reconforto de seu estimulo, em uma hora em que elles bem necessitam delle, pelo malquerer evidente que se timbra em ostentar em certos ramos da administração publica contra os que têm por funcção formar culturalmente a juventude.

Esse discurso, pequeno mas vibrante, vale por uma optima advertencia aos que menoscabam do papel da intelligencia e da cultura na consolidação do sentimento de patria, só realmente sensivel quando espiritualizado pela intelligencia!

Será Solemnemente Commemorado o Primeiro Decennio do Governo Getulio Vargas

Grande Missa Campal na Esplanada do Castello no Dia 3 de Novembro

O programma das grandiosas solennidades commemorativas do primeiro decenio de governo do presidente Getulio Vargas será iniciado, nesta capital, no proximo dia 3 de novembro, com a celebração de imponente missa campal na Esplanada do Russell, praia do Flamengo.

Essa cerimonia civico-religiosa será a maior já realizada em nosso paiz, devendo revestir-se de excepcionaes aspectos de imponencia e grandiosidade, dentro de extraordinario sentido de belleza e exaltação. Seus preparativos já se iniciaram hontem, com o lançamento das bases dos palanques e immensas archibancadas, que se destinam aos membros do governo, representações officiaes, diplomaticas, militares e de todos os collegios e syndicatos desta capital.

O PRESIDENTE DA REPUBLICA COMPARECERA'

Todos os membros do governo comparecerão á imponente missa campal na Esplanada do Russell, occupando palanques especiaes. O corpo diplomatico tambem comparecerá e a chegada do presidente Getulio Vargas, marcada para ás 10 horas, quando terá inicio a solennidade, será annunciada pela salva de uma bateria de artilharia do Exercito, postada as proximidades da Esplanada do Russell.

REPRESENTAÇOES DO EXERCITO, DA MARINHA, DOS COLLEGIOS E SYNDICATOS

Numerosas representações militares e civis assistirão á missa campal. Todas as unidades do Exercito e da Marinha, aquartelladas nesta capital, far-se-ão representar, bem como todos os syndicatos de empregados e empregadores e collegios secundarios, publicos e particulares, conduzindo seus estandartes e flamulas.

Essas representações terão localização especial. Assim é que, nas duas grandes archibancadas que ladearão o sumptuoso altar, ficarão as delegações de alumnos das escolas profissionaes e das alumnas do Instituto de Educação.

Defronte do altar formarão, em uniformes de gala, os alumnos da Escola Militar e da Escola Naval, seguidos pelos do Collegio Militar.

CORO RELIGIOSO E BANDAS DE MUSICA MILITAR

Grande côro religioso, o maior já organizado em nosso paiz, dirigido pelos franciscanos, maior belleza emprestará á cerimonia, que terá ainda o concurso das bandas de musica completas, com todos os seus elementos, do Exercito e da Marinha.

IRRADIADA PARA TODO O BRASIL

A imponente missa campal do proximo dia 3 de novembro, no campo do Russell, será irradiada para todo o Brasil pelo Departamento de Imprensa e Propaganda, que installará ainda no local perfeito serviço de altofalantes.

Um dos detalhes da organização da cerimonia, que merece ser mencionado, é o cuidado dispensado á localização dos diversos palanques e archibancadas, dispostos de maneira que permitta ao povo acompanhar todos os actos e momentos da celebração.

Esses e muitos outros aspectos, a serem opportunamente noticiados, concorrerão para a maior significação e brilhantismo da manhã de 3 de novembro no campo do Russell, que marcará a abertura do programma com que a Capital da Republica vae commemorar o decenio de governo do presidente Vargas, num movimento collectivo de enthusiasmo e de jubilo da mais alta e reveladora significação.

A Cidade

MOTIVO DE VIAGEM...

Um poeta já disse que a conquista era tudo, o resto quasi nada. E um ironista accrescentou que não havia difficuldade em conquistar uma mulher, dar o fóra é que eram ellas...

Na verdade, ama-se com muita facilidade, sobretudo nos tropicos. O homem, animal vaidoso, cae nas armadilhas com incrivel ingenuidade. No principio, são os "flirts", os "lero-lero", os passeios; depois, as coisas se complicam: — apresentação á familia; as visitas officiaes, os jantares na casa da mamãe, emfim um verdadeiro plano inclinado que leva o sujeito fatalmente ao noivado.

Ah! uma pequena pausa para meditações. O pobre condemnado pensa na rapidez com que os acontecimentos se precipitaram. Ha uma oppressiva actuação da consciencia no sentido de fazel-o honrar os compromissos moraes tão apressadamente assumidos. Mas o cerebro, sempre malandro, trabalha activamente procurando uma saida airosa. O caso é grave, assumindo, muita vez, aspectos dramaticos. A intelligencia, porém, encontra sempre soluções. O diabo é que cada cabeça, cada sentença. Dahi as desculpas de cabo de esquadra, os pretextos mais estranhos para justificar um recuo que venha salvar a liberdade ameaçada.

E' conhecida, por exemplo, a carta daquelle desgraçado que, escrevendo ao seu futuro sogro, declarou: — "tudo está acabado. Não mereço a sua filha, porque ella é digna de Deus!"

Mas, a proposito de que vem tudo isso? O caso se prende ao seguinte communicado que o "Deutsche Rio-Zeitung" publicou na sua edição de 22 do corrente:

> Abreisehalber geben
>
> A. I. VOGEL
> mit PETER OLAF LOEDING
>
> ihre Verlobung auf.

Interessante tal simplicidade, não acham? Evidentemente não acharam, porque foi omittida involuntariamente a traducção. Aqui está, de accordo com a versão do academico Claudio de Souza: — "Motivo de viagem. Communicam A. I. Vogel e Peter Olaf Loeding que desfizeram o seu noivado".

O Primeiro Anniversario da Inspectoria de Engenharia

EXPRESSIVA MANIFESTAÇÃO AO GEL. MANOEL RABELLO

A Inspectoria Geral de Engenraria commemorou hontem, o primeiro anniversario de sua criação. O general de divisão Manoel Rabello, respectivo inspector, foi homenageado, por esse motivo, pelos officiaes que ali servem tendo á frente, o coronel Miguel Salazar Mendes de Moraes, chefe do gabinete, que lhe prestaram expressiva manifestação. Em nome dos homenageantes, falou o coronel Salazar que fez um significativo discurso, salientando os relevantes serviços que vem prestando aquelle general, destacando ás varias construcções militares que foram iniciadas na sua gestão quando director daquella Arma, inclusive o novo palacio do Ministerio da Guerra.

Em seguida, o general Rabello agradeceu a manifestação. Aos presentes foi servida uma taça de champagne. Estiveram presentes o general Raymundo Sampaio, director de Engenharia, acompanhado de todos os officiaes de sua repartição; coroneis Eduardo Gomes, inspector das Rotas e Bases Aereas; Armando Dubois Ferreira, professor da Escola Technica do Exercito, e Luiz Procopio de Souza Pinto, adjunto do gabinete ministerial; madame Salazar Mendes de Moraes e filhas e innumeras outras pessoas.

O Commentario internacional

AS CONFERENCIAS DO FUEHRER

O Fuehrer está preparando uma nova série de golpes diplomaticos contra a Inglaterra. Como os allemães e os italianos não conseguiram obter victorias militares nos ultimos mezes, o Reich tem necessidade de novos successos politicos. Ficará assim contrabalançada a ausencia de triumphos na batalha na Grã-Bretanha e na offensiva contra o Egypto e o canal de Suez.

Como a ajuda dos italianos não tenha resolvido a situação no Mediterraneo, Hitler procura novas allianças. Dahi as conferencias ha dois dias realizadas no territorio francez, das quaes têm participado Laval e o general Franco.

Quanto ao resultado das negociações com a França, nada se sabe por emquanto de positivo. E' evidente que o governo nazista deseja a collaboração dos francezes para as novas operações contra as posições britannicas na Africa e no Oriente Proximo e Médio — assim como pleiteia o concurso da Hespanha para o ataque a Gibraltar e para o estabelecimento de bases submarinas nos portos hespanhóes do Atlantico, principalmente em Cadiz e tambem nas Canarias.

Provavelmente, negociar com o governo de Madrid é hoje muito mais facil do que com o de Vichy. A viagem de Serrano Suner a Berlim e Roma deve ter aplainado as difficuldades maiores. Por outro lado, a visita de Himmler á Hespanha foi muito agradavel á ferocidade dos fascistas ibericos, que estão fuzilando com muita satisfação varios de seus adversarios, antigos refugiados no territorio francez.

Se o governo de Vichy concordar com as propostas do chanceller do Reich, é obvio que a Hespanha será arrastada á luta, pela natural ampliação do scenario da guerra, que abrangerá todo o Mediterraneo. Torna-se indubitavel que o objectivo principal dos nazistas é a conquista do Oriente Proximo, pelos transtornos que esse golpe causaria á machina de guerra ingleza e ao conjunto de dominios e colonias britannicas da Africa.

Resta saber se o governo francez (no seio do qual ha vozes discordantes) consente em associar-se ás manobras allemãs.

Prevendo os actuaes acontecimentos, Churchill antecipou-se em falar ao povo francez. E pediu apenas que elle não procurasse estorvar a victoria britannica. Só isso. Já que o governo francez capitulou, abandonando o seu alliado aos azares da guerra, que ao menos de agora por diante não auxilie a Allemanha, em sua luta contra a Grã-Bretanha.

O governo inglez acompanha com serenidade o desenrolar dos acontecimentos, não attribuindo grande importancia ás conferencias dos ultimos dois dias.

Será talvez um novo capitulo da guerra dos nervos, ou quem sabe se o preludio de novos e sensacionaes episodios da decomposição politica da Europa?

O Brasil Ha Meio Seculo

24 DE OUTUBRO DE 1890

— Proclamada solennemente, no Recife, entre estrondosas acclamações populares, a candidatura do barão de Lucena ao cargo de governador de Pernambuco, no periodo constitucional.

— Criada a Delegacia de Terras e Colonização do Amazonas.

— Noticiaram os jornaes a chegada a Versailles, a 1 de outubro, do ex-imperador Pedro II.

— Autorizado o director da Casa da Moeda a cunhar diversas medalhas de ouro, destinadas a premio de alumnos da Escola de Bellas Artes.

Correios e Telegraphos

O dr. Libero de Miranda, director geral do Departamento de Correios e Telegraphos, concedeu licenças para tratamento de saude aos seguintes funccionarios:

Iracema Carneiro, Manoel Paes Barreto, Haydée Cabral Hugué, Maria de Lourdes Pientznauer, Darcilia Tavares Vaz, Octavio Moura Castro, Hebe de Souza Dantas, Luciana Lopes e Octavio Pereira Baptista. Em prorogação: Mercedes Silva Pereira, Adroaldo de Oliveira Menezes Filho, Januario Pinheiro Alves, Zeno Bezerra de Andrate, Sebastião da Silveira Castro, Aristides Queiroga Figueiredo, Edgard de Borborema e Raymundo Eurico Pinto.

'UM GRANDE POVO'

AGAMEMNON MAGALHAES

"Tenho orgulho da minha gente, do valor e da nobreza de attitude do povo pernambucano. E' um povo que sabe julgar. Não é indifferente diante dos homens ou dos acontecimentos nacionaes. Sabe unde estão o erro e a virtude. Consagra os heroes, os que se sacrificam pelas boas causas, os que servem ao Brasil, com a mesma espontaneidade e altivez com que se revolta e condemna os máos governos ou os homens que não correspondem á confiança publica, degradando em mãos indecisas a autoridade e o poder.

Desejava que o presidente Getulio Vargas viesse a Pernambuco para entregal-o ao povo. Não permitti, por isso, nenhuma manifestação de caracter official. Até o banquete do protocollo me eximi de offerecer. O povo, na sua expressão mais nitida e forte, as classes no seu conceito mais economico e mais nacional, é que tomaram a iniciativa de todas as homenagens. Creio que, na historia de todos os regimes, jámais o nosso Estado se apresentou assim diante de um chefe, diante de um brasileiro, para dizer face a face, sem lisonja nem interesse, o que pensamos delle e da sua obra. Tambem, em nenhum regime, como o actual, o povo é mais livre para julgar, porque não ha partidos, nem seitas, caudilhos, nem grupos, oppressão nem tyranias de qualquer especie.

Passou o presidente Getulio Vargas, em Pernambuco, 48 horas. Talvez as mais intensamente vividas, em toda a sua excursão pelo Brasil a dentro.

Tive a alegria espiritual de vel-o julgado com justiça por todos. Até pelas crianças, que pediam ás mães para ver e beijar a mão do bemfeitor do Brasil, do artesão da paz e do bem-estar de todos os brasileiros. O povo não o abandonou um só instante. Ficou em vigilia, nas portas e jardins do Palacio. Qualquer hora que elle saisse ou chegasse, encontrava a multidão em alas para recebel-o.

As classes productoras, essas foram affirmativas e justas. O discurso do sr. Pinto Lapa, no banquete offerecido no club da aristocracia pernambucana, foi um julgamento e uma decisão. O julgamento de um governo e de um regime. A decisão de servir a esse governo e a esse regime, de cuja continuidade dependem a ordem economica e social do Brasil.

Foi feliz, pois, o professor Andrade Bezerra, quando, na tarde da chegada do presidente Getulio Vargas, e diante da manifestação recebida nas ruas e do povo que se comprimia na Praça da Republica, lhe conferiu, em nome de Pernambuco, o titulo de "Reconstructor da Nacionalidade".

Em Pernambuco ha uma opinião vigilante. Ha um grande povo".

Diario Carioca

Propriedade da S|A DIARIO CARIOCA

EXPEDIENTE

DIRECTORES:
Horacio de Carvalho Junior
J. B. Martins Guimarães

CHEFE DA REDACÇÃO:
Danton Jobim

Telephones — Direcção: 22-3023; Chefe da Redacção e Secretaria: 42-5571; Redacção: 22-1550; Administração e Gerencia: 22-3035; Publicidade: 22-3018; Officinas: 22-0824; Gravura: 22-1785

Nota — Os commentarios editoriaes deste jornal, sobre assumptos internacionaes, são de responsabilidade de seu director, dr. Horacio de Carvalho Junior.

PUBLICIDADE, 22-3018

ASSIGNATURAS:

Para o Brasil:
Anno . . . . 60$000
Semestre . . . 35$000

Para o Exterior:
Anno . . . . 130$000
Semestre . . . 70$000

VENDA AVULSA
Na Capital e no Interior: $300
Inclusive aos domingos.

E' cobrador autorizado o sr. J. T. de Carvalho

CORRESPONDENTE GERAL
Percorre o interior do paiz a serviço desta folha o sr. Romualdo Perrota, nosso correspondente geral

Representante em Bello Horizonte, OSWALDO MASSOTE

PRAÇA TIRADENTES, 77

ERICK DE ALMEIDA VENCEU A 'PROVA GUANABARA'

Chegam ao Rio os Concorrentes do Circuito Aereo Nacional

O sr. Getulio Vargas ao embarcar, hontem, para o local das manobras

CONTINUAM AS COMMEMORAÇÕES DA "SEMANA DA ASA"

Decorreu bastante animada a disputa da "Prova Guanabara", hontem promovida pelo Aéro Club do Brasil.

Iniciada ás 10 horas, com a decollagem do avião de Luiz Winter Santos, a corrida prolongou-se até cerca de 13 horas, sem que se registasse o menor accidente.

Computados os pontos perdidos pelos concorrentes em cada um dos pontos de controle, verificou-se haver se collocado em primeiro logar Erick Vieira de Almeida, do Aéro Club do Brasil, com 12 pontos perdidos.

Em 2º veiu Ariovaldo Martins Franco, do Aéro Club de Santos. Em 3º logar, collocou-se Renato Pinheiro dos Santos, do Aéro Club do Brasil; e, em 4º, João Alvares de Assis, do Aéro Club de Santos.

Erick de Almeida receberá como premio uma subvenção de 50 horas de vôo. Os demais collocados terão, respectivamente, subvenções de 30, 20 e 15 horas de vôo.

Ao primeiro dos classificados será conferida, ainda, a "Taça Walter", offerecida pela firma Walter & Cia.

Os outros disputantes collocaram-se na seguinte ordem: Aldemar Antunes Pinheiro, do Aéro Club do Brasil; José Maria Rollim, do Aéro Club de Baurú; José Mirabeau Pinheiro, do Aéro Club do Brasil; Wilson França, tambem do Aéro Club do Brasil; Roberto Rezende de Andrade, do Aéro Club de Juiz de Fóra; Luiz José Winter Santos, do Aéro Club do Brasil; Naeib Samen, do Aéro Club de Baurú; Alvaro Leite Ribeiro, do Aéro Club de Baurú; Aristides Mendes de Oliveira, Antonio Bulcão Giudice e Nelson Manoel da Silva, do Aéro Club do Brasil.

CHEGARAM AO RIO CINCO DOS DISPUTANTES DO CIRCUITO AÉRO NACIONAL

A subita melhora do tempo permittiu que, recuperando o tempo perdido desde o momento em que partiram do Rio, domingo pela manhã, os aviões que se mantinham na disputa do "Circuito Aéro Nacional", com uma unica excepção, percorressem hontem as restantes etapas da prova e chegassem ao Rio, de regresso.

Anesio do Amaral Filho, pilotando o seu "Ryan", foi o primeiro a descer no aerodromo de Manguinhos, ás 13,51 horas. Seis minutos após baixou Caio Penteado, com o seu "Coudron-Renault".

Edgard da Rocha Miranda, proprietario do "Ryan" biplano, pousou ás 15,36, seguido do "Cesana" de Jorge Ignacio Nogueira, ás 15,52, e do "Rearwind" de Joaquim Gabriel Pentendo, ás 17,02.

Jorge Ignacio Nogueira realizou hontem o percurso Juiz de Fóra-Bello Horizonte-São Lourenço-Poços de Caldas-S. Paulo-Taubaté-Rio. Os outros haviam pernoitado em Bello Horizonte.

Manoel José Antunes, que tambem ficára retido em Juiz de Fóra, teve ordem para dormir em São Paulo, por não haver mais tempo para alcançar o Rio com dia. Deverá chegar hoje, pela manhã.

Como o "Circuito Aéro Nacional" é uma prova de regularidade, a ordem de chegada no Rio não fornece indicios seguros ácerca da collocação dos concorrentes. Esse resultado possivelmente será hoje divulgado pela commissão da prova, uma vez chegados todos os boletins dos fiscaes do percurso.

O Presidente da Republica Assiste á Phase Final das Manobras

Chega a Pindamonhangaba Em Avião a Comitiva Presidencial

VALLE DO PARAHYBA, 23 (A. N.) — O presidente Getulio Vargas chegou ao Valle do Parahyba precisamente ás 10 e 15 horas, descendo no Campo de Pindamonhangaba, que está sob o controle do partido Vermelho, commandado pelo coronel Henrique Lotti, que tem, no seu sector de manobras, uma força de 1.100 homens. Recebido pelo coronel Lotti e por toda a officialidade do seu commando, o chefe do Governo, de automovel, em companhia do interventor Adhemar de Barros, commandante Octavio de Medeiros e coronel Benjamin Vargas, dirigiu-se para Apparecida.

O chefe do Governo, passando pela tradicional igreja daquella cidade, quiz visital-a. Foi attendido pelo vigario, padre Azeredo, que mostrou todo o templo ao visitante e sua comitiva. O presidente Getulio Vargas deteve-se longo tempo deante da imagem da santa. A população local, sabendo da presença na igreja, accorreu á mesma, enchendo-a literalmente. No momento em que se retirava do templo, o presidente Getulio Vargas recebeu carinhosa e espontanea manifestação.

Dirigindo-se, a seguir, á residencia do prefeiot de Pindamonhangaba, sr. Joaquim Varella, o chefe do Governo almoçou, em companhia dos membros de sua comitiva e de varias autoridades locaes. Antes de partir para a fazenda Maristela, onde ficará hospedado, o presidente Getulio Vargas receberá o general Eurico Dutra, ministro da Guerra, o general Almerio de Moura, chefe interino do Estado Maior do Exercito e todo o Estado Maior que toma parte nas manobras.

O CHEFE DO GOVERNO EM CONTACTO COM OS EXERCITOS QUE SE DEFRONTAM

VALLE DO PARAHYBA, 23 (Do enviado especial da Agencia Nacional) — Toda a extensa zona do Valle do Parahyba está vivendo horas de singular vibração.

Sentindo a presença do chefe do Governo, que, apenas chegara de excursão exaustiva pelo norte do paiz, tomou um avião para se pôr em contacto com as tropas em pleno "front", as populações que margeiam o grande rio viram no gesto do presidente Getulio Vargas uma attitude de desapego ás commodidades e profundo interesse pelo que diz respeito aos destinos da Patria. Milhares e milhares de soldados representando as armas do Brasil, sentiram que tambem s. ex. vinha se expor ás difficuldades e ao mau tempo, cumprindo seu dever de cidadão.

E o reporter poude auscultar o enthusiasmo que se estendeu por toda a zona de operações, nestas ultimas 24 horas, desde que começou a circular a noticia da chegada do chefe do Governo ao "front". E esse enthusiasmo cresceu quando os nossos soldados viram o presidente Getulio Vargas atravessando sorridente as cercas de arame e cruzando trincheiras, identificado com a vida militar.

Escrevemos ás 18 horas e o chefe do Governo, que chegou pela manhã, ainda não teve um instante para repousar. Logo depois do almoço e de haver visitado o Quartel General das Manobras, em companhia dos generaes Gaspar Dutra e Almerio de Moura e do interventor Adhemar de Barros, saiu s. ex. numa caminhonete para varias regiões do Valle do Parahyba, onde estão acampadas as tropas em operações.

Esta foi a tarde do presidente Getulio Vargas, que já entrou em contacto com os exercitos que combatem em uma das maiores manobras que já se realizaram no Brasil.

Dois flagrantes colhidos no valle do Parahyba

Saltou do automovel em grande velocidade

O PRESO TEVE MORTE QUASI INSTANTANEA

Na Villa Valqueire, em Marechal Hermes, foi preso por um soldado do Exercito, um homem de cor parda, com 35 annos de idade, mais ou menos. Quando, porém, o preso era conduzido para a delegacia do 25º districto policial, em um automovel, aproveitou-se de um descuido do militar, atirando-se do vehiculo no sólo, na rua Xavier Curado, soffrendo em consequencia fracturas do craneo e do maxilar inferior.

Transportado para o Hospital Carlos Chagas, o preso veiu a fallecer quando recebia os primeiros curativos.

A policia tomou as providencias necessarias, inclusive a da remoção do cadaver para o necroterio do Instituto Medico Legal.

Imprudencia de "chauffeur"

APÓS CAUSAR O DESASTRE, OBRIGOU A VICTIMA A DESCER DO VEHICULO

Um accidente lamentavel occorreu hontem na rua Mariz e Barros, com o trocador do omnibus n. 42 da Viação Cruz de Malta, Adhemar Manhães, de 18 annos de idade e morador á rua Visconde de Santa Cruz numero 48, casa 4.

Adhemar encontrava-se na porta do carro quando, na esquina da rua Mariz e Barros com a rua Campos Salles, o motorista tentando cortar a frente de um bonde, applicou um desastrado golpe de direcção no pesado vehiculo. Em consequencia dessa manobra, o infeliz trocador ficou imprensado de encontro a um poste, soffrendo fractura exposta do braço direito.

O desastrado "chauffeur", apesar do grito de dôr de Adhemar, não se apiedou com o que lhe havia succedido. Continuou a marcha para, mais adiante, obrigar o rapaz a descer do carro.

A victima foi medicada no Posto Central de Assistencia.

Atropelado e morto pelo caminhão 8.731

Na rua Archias Cordeiro, em frente a estação do Meyer, o auto-caminhão n. 8.731, dirigido pelo "chauffeur" Sebastião Rosa Maruso, atropelou e matou, um homem de 60 annos de idade, de côr branca, trajando calça listada e paletot marron.

O motorista culpado foi preso em flagrante e apresentado ao commissario Alceu, de dia á delegacia do 22º districto.

Assaltada uma casa residencial na Tijuca

OS LADRÕES CARREGARAM 60 CONTOS EM JOIAS E 10 CONTOS EM DINHEIRO

Os ladrões continuam agindo, no centro da cidade e nos bairros, com grande audacia. As proezas praticadas pelos amigos do alheio, vão chegando ao conhecimento da policia num crescendo assustador, sem que, no entanto, as autoridades consigam deter a acção criminosa desses elementos nocivos á sociedade. Ainda na tarde de hontem, os larapios assaltaram a residencia do sr. Antonio Victor Meira, administrador da Ordem Terceira da Penitencia, á rua Conde de Bomfim, 1.088, casa 27. Valeram-se os ladrões da circumstancias de não se encontrar, ali, pessôa alguma da familia. Cortaram o vidro de uma veneziana, abriram a janella e passaram para o interior da casa.

Depois de arrombarem varios moveis e gavetas, retiraram-se levando cerca de 60 contos de réis em joias e a importancia de 10 contos de réis em dinheiro. A victima apresentou queixa á policia do 19º districto que registou o facto e prometteu providenciar no sentido de serem capturados os ladrões.

Atropelado por auto

Na Praça da Republica foi hontem atropelado por um auto soffrendo fractura da perna direita o ajudante de motorista Lins Lima Cornelio, de 26 annos, solteiro e morador a Travessa Ramos, em Nictheroy.

Noticias do Estado do Rio

PROROGADO O PRAZO PARA DEPOSITO DE CAUÇÃO

Em decreto de hontem, o interventor federal no Estado do Rio prorogou, por noventa dias, o prazo para que os depositarios judiciaes satisfaçam independentemente de nova posse e exercicio, a exigencia da caução e outras formalidades estabelecidas nos paragraphos 2º e 3º do decreto n. 908, de 13 de julho do corrente anno.

PREDIO PARA A "FUNDAÇÃO ANCHIETA"

O interventor Amaral Peixoto visitou, hontem, em companhia de sua esposa, sra. Alzira Vargas do Amaral Peixoto, e da directora da "Fundação Anchieta", o predio que está sendo adaptado para a conveniente installação desse instituto. Trata-se de um amplo edificio localizado á rua Visconde de Moraes esquina de Andrade Neves, em Nictheroy. Depois de devidamente remodelado, o immovel poderá attender satisfactoriamente ás necessidades das modernas officinas que ali vão ser montadas dentro em breve, visto como as obras já estão bastante adiantadas.

Na mesma occasião o interventor estudou a possibilidade de ser installada, no local, uma "creche" para receber os filhos das alumnas do estabelecimento.

AS OBRAS DA ESTRADA DE ANGRA DOS REIS

O secretario de Viação e Obras Publicas do Estado do Rio acaba de autorizar a lavratura do contrato, com a firma que mais vantagens offereceu, para a execução da terraplanagem e abertura de tres tuneis rodoviarios, num trecho de approximadamente 6.500 metros de ligação Angra dos Reis estrada Rio-São Paulo. A região possue topographia em que a rodovia em apreço procura transpôr a Serra do Mar.

Na concorrencia aberta para a realização desses serviços, a qual foi tambem approvada por aquelle secretario, inscreveram-se algumas empresas especializadas do paiz.

Como Estão Redigidas as Instrucções Reguladoras do Art. 234 da Lei do Serviço Militar

SERÃO RESPONSABILIZADOS OS COMMANDANTES E CHEFES DE REPARTIÇÕES QUE INFRINGIREM OS SEUS DISPOSITIVOS — OS SARGENTOS PODERÃO REENGAJAR ATÉ 45 ANNOS

Como já antecipámos, o ministro da Guerra approvou as Instrucções Reguladoras da Applicação do disposto no artigo 234 da Lei do Serviço Militar e do reengajamento de praças com mais de dez annos de serviço na data da publicação da referida Lei (3 de maio de 1939). Hontem, essas Instrucções foram dadas á publicidade e estão assim redigidas:

1) — As praças (sargentos, musicos, cabos e soldados) não poderão servir sem tempo nem independente de reengajamento.

2) — Qualquer praça que se encontre numa das situações do numero 1 deverá requerer reengajamento dentro de 30 dias a contar da publicação das presentes Instrucções sob pena de exclusão. O prazo desse reengajamento será o do paragrapho unico do artigo 142 da Lei do Serviço Militar (1 ou 2 annos), contado, excepcionalmente, de 1º de janeiro de 1941.

3) — A todos os sargentos do Exercito, existentes na data da publicação da Lei do Serviço Militar (3-5-1939), poderão ser concedidos reengajamentos successivos até completarem 45 annos de idade, desde que satisfaçam aos seguintes requisitos:

a) robustez physica, comprovada em inspecção de saude;

b) regular conduta civil e militar e possuirem condições de honorabilidade profissional;

c) comprovada capacidade de trabalho e profissional.

4) — Aos sargentos sem curso, existentes na data da publicação da Lei do Serviço Militar (3-5-1939), poderá ser concedido reengajamento por dois annos, a contar de 1º de janeiro de 1941.

Durante estes dois anos deverão habilitar-se com o curso, afim de poderem candidatar-se a novo reengajamento.

Para este reengajamento a approvação no curso valerá pela prova de capacidade profissional.

5) — Os cabos e soldados que, na data da publicação da Lei do Serviço Militar (3-5-1939), tinham mais de 10 (dez) annos de serviço e eram especialistas ou artifices, comprehendidos nos artigos 390 e 391 do R.I.S.G., poderão ter reengajamentos successivos se satisfizerem as condições de aptidão physica, comprovada capacidade de trabalho e boa conducta civil e militar.

6) — Os reengajamentos de que trata o n. 5 poderão ser concedidos até que periaçam taes praças o tempo minimo para a reserva remunerada (20 annos) ou attinjam o limite para o serviço activo (45 annos).

7) — Aos musicos de classe existentes no Exercito, na data da publicação da Lei do Serviço Militar (3-5-1939), poderão ser concedidos engajamentos e reengajamentos por periodos successivos, até completarem 45 annos de idade, desde que satisfaçam ás condições physicas, technicas, de regular conducta civil e militar e de accesso á graduação (classe) superior.

8) — Nenhum engajamento ou reengajamento poderá ser concedido em desaccordo com estas Instrucções incidindo os commandantes de corpos e chefes de estabelecimentos, serviços e formações, com poderes para concedel-os, nas responsabilidades e onus decorrentes de acto illegal, que no caso se venha a comprovar.

9) — Nas Unidades, Estabelecimentos, etc., deverão ser organizadas e mantidas em dia as fichas dos engajamentos e reengajamentos, com todos os esclarecimentos indispensaveis sobre cada um, bem como instruidas dos processos respectivos (data de praça e de nascimento, conducta, cursos, requerimento, resultado de inspecção de saude, informações, pareceres e resumo dos assentamentos), afim de que possam ser inspeccionados a qualquer momento.

10) — Os engajamentos ou reengajamentos serão attribuição intransferivel do commandante da unidade, director ou chefe do estabelecimento, repartição, etc., a que pertençam os requerentes.

11) — As praças baixadas á enfermaria ou hospital, na occasião do engajamento ou reengajamento, não o poderão obter se não satisfizerem as demais condições para elle exigidas.

Aquellas, porém, que satisfizerem ás demais condições serão no prazo maximo de 3 mezes, submettidas á inspecção de saude; reconhecidas aptas, ser-lhes-á concedido o engajamento ou reengajamento.

12) — As praças que, terminado o tempo de serviço, estiverem respondendo a processo no foro militar, aguardarão, na mesma situação, que a sentença transite em julgado, quer possam ou não reengajar.

13) — Os commandantes de Região Militar, o inspector Geral do Ensino e os directores de serviço inspeccionarão annualmente os engajamentos e reengajamentos e a situação das praças de tempo findo, tomando immediatamente as devidas providencias no caso em que se verifique qualquer irregularidade e a respeito enviarão um relato á Secretaria Geral do Ministerio da Guerra.

14) — As exclusões de praças baseadas em disposições anteriores ás presentes Instrucções não serão susceptiveis de revisão.

15) — Ficam sem effeito todos os Avisos, Notas, etc. que tratem dos casos regulados nestas Instrucções.

A CONFERENCIA DE STEFAN ZWEIG, HONTEM, NO AUDITORIUM DA A. B. I.

Stefan Zweig ao pronunciar sua conferencia

A's 17 horas de hontem, no Auditorium da Associação Brasileira de Imprensa, o romancista e biographo Stefan Zweig pronunciou sua esperada conferencia "Vienne d'Hier". Presidiram á conferencia os srs. Claudio de Souza, presidente do P. E. N. Club do Brasil, no qual pertence tambem o conferencista e Herbert Moses, presidente da A. B. I.

Poucas vezes tem estado tão cheio o Auditorium da Associação e foi no meio de grande silencio que o escriptor austriaco, ora cidadão inglez, começou a lêr a sua brilhante conferencia, dizendo, inicialmente, que nenhuma razão havia para que as cidades não fossem biographadas, como qualquer sêr humano... Ellas têm, como os homens, continuou, uma physionomia sua, particular, e para que divisemos esta physionomia, basta-nos amal-as, querel-as como queremos aos vultos que biographamos. E Vienna, minha cidade natal, minha muito querida cidade, tem para mim uma expressão toda sua, um rosto familiar cujos traços jamais esquecerei.

Quando Stefan Zweig terminou sua conferencia, longos applausos ficaram durante muito tempo enchendo a sala. O Auditorium da A. B. I. vinha de viver uma de suas mais encantadoras tardes.

Aggredido a tezoura

No Posto Central de Assistencia, foi soccorrida hontem, a domestica Maria José Faria, de 28 annos de idade, casada, moradora á rua Souza Barros numero 42, casa 16, que presentava ferimentos contusos na mão e punho direito.

Maria José foi victima de uma aggressão a tesoura por parte de seu marido Candido Faria. O aggressor foi preso e autuado na delegacia do 19º districto.

Um principio de incendio no mercado municipal

Um principio de incendio irrompeu na manhã de hontem no Mercado Municipal. Graças, porém, á intervenção rapida dos bombeiros do Posto Maritimo, o sinistro não assumiu proporções mais graves.

O fogo, que teve inicio no forro do predio n. 80, da Praça Marechal Ancora, onde é estabelecido com o commercio de aves e ovos o sr. Joaquim Pinheiro Sampaio, communicou-se rapidamente ás casas numeros 76-78 e 82-84, respectivamente, dos srs. Leandro Paulino Mendes e Sebastião Rodrigues, não chegando, no entanto, a attingir o corpo dos predios, em virtude da acção immediata e energica dos bombeiros, que circumscreveram o sinistro ao seu fóco de origem. Por isso mesmo foram insignificantes os prejuizos causados pelo fogo e pela agua.

As barracas sinistradas estão seguradas no valor de 20 contos, na Companhia de Seguros União dos Varejistas.

O commissario Carlos Santos, do 5º districto policial, esteve no local do sinistro, tomando as providencias que lhe competiam.

Caiu do bonde

O MENOR TEVE A PERNA FRACTURADA

O menor Romualdo Galvão Lins, de 9 annos de idade, morador á Avenida Mem de Sá n. 14, ao descer de um bonde em movimento na rua em que reside, soffreu violenta queda, fracturando a perna direita.

Romualdo foi medicado na Assistencia Municipal e internado no Prompto Soccorro.

São Pedro Disse...

Chaves Yale e para automoveis fazem-se em 5 minutos
Cofres [illegible] em 60 minutos
Concertam-se fechaduras, abrem-se cofres

RUA CARIOCA N.º 1 (Café da Ordem)
RUA 1.º DE MARÇO, 41 (Esquina de Rosario)
PRAÇA OLAVO BILLAC 16 — (Frente ao Mercado das Flores)
RUA SAO PEDRO, 178-180
(Attendemos a domicilio)
Tel. 43-5206

Films no Cartaz

IMPOSSIVEL TIRAR "... E O VENTO LEVOU" DE CARTAZ, HOJE!

Por imposição do publico — A setima e ultima semana do glorioso espectaculo.

Clark Gable, o vibrante Rhett Butler de "... E o Vento Levou", ainda hoje não poderá deixar a téla do Cine Metro, tal o seu successo.

Embora fosse enorme ainda o successo, completo, inegualavel, incontundivel successo, o de "... E o Vento Levou", a direcção do Cine Metro, conforme annunciou, para não atrasar por mais tempo a sua programmação, retirará hoje de cartaz o super-espectaculo, ao cabo de seis sensacionaes semanas de triumphos. De tal fórma se movimentaram, entretanto, milhares de pessoas que ainda não vieram ver o film, e milhares que o querem ver mais uma vez, que a direcção do Cine Metro se vê forçada a dar mais alguns dias de cartaz no technicolor triumphal produzido por David Selznick e distribuido pela Metro Goldwyn-Mayer — que representa, todos o sabem, o successo n. 1 do cinema em todos os tempos, no Brasil. A direcção do Cine Metro, entretanto, frisa que, tornando-se mais forte, agora a necessidade de não atrasar a programmação do luxuoso cinema, esta agora será, definitivamente, a ultima semana de cartaz do "maximo espectaculo de todos os tempos", o qual, sabem todos, não será exhibido em parte alguma, a não ser a preços augmentados, durante pelo menos um anno.

"A VOLTA DO HOMEM INVISIVEL"

O cinema Plaza está exhibindo desde segunda-feira, "A Volta do Homem Invisivel" com um successo imprevisto. O film é o maior divertimento que se possa desejar, mas não é só isto, devemos admirar a technica cinematographica desenvolvida neste film com uma perfeição de pasmar. São os protagonistas Sir Cedric Hardwicke, Vincent Price e Nan Grey, secundados por um elenco de primeira.

CABELOS BRANCOS só tem quem quer

JUVENTUDE ALEXANDRE

USA E NÃO MUDA quem os não quer

BELEZA e VIGOR DOS CABELOS

Cinema

Greta Garbo em Lua de Mel

HOLLYWOOD, 23 (Reuter) — Annuncia-se que Greta Garbo fará brevemente uma visita á duqueza de Windsor nas ilhas Bahamas. Viajará em companhia da estrella, o dr. Gaylor Hauser, medico, especialista em nutrição, e que é, segundo informam os circulos intimos de Greta Garbo, o actual romance da celebre estrella. Diz-se mesmo que a "divina" já pensa em ser chamada mrs. Gaylor Hauser...

Theatro Nacional

VAE ACABAR A COMEDIA

Uma noticia officiosa, publicada num vespertino, diz que será dissolvida a Companhia da Comedia Brasileira. Eis o fim pouco honroso da primeira temporada, dirigida directamente pelo Serviço Nacional de Theatro.

Com ordenados fabulosos pagos a um elenco, onde ha artistas vindos até do Retiro de Jacarépaguá, com montagem de uma peça que custou aos cofres da Nação cerca de duzentos contos como a de "Caxias" era impossivel resistir uma iniciativa theatral. E o que é mais grave é que o director desse Serviço não ignora o nivel dos ordenados de qualquer artista entre nós, e quanto se gasta normalmente com uma peça para ir á scena. Pelo contrario, é homem de theatro autor dos mais illustres e empresario dos mais sacrificados.

Portanto, não tem o direito de ignorar as mais comesinhas praxes de theatro, como esta de não se pagar ordenados integraes sem estrear. Ha artistas que ha seis mezes ganha o ordenado inteiro sem trabalhar um dia, sequer! Eis o motivo porque, depois de um desastre completo, vae fechar a tão falada Comedia Brasileira.

Voltará para o anno? E' possivel que volte. Tudo póde acontecer.

BOATOS DE ESQUINA

Consta que a Companhia Jayme Costa termina no proximo dia 31.

— Deixou a Companhia Alda Garrido o Principe Maluco.

— Depois de amanhã é a festa de Alda Garrido, no Republica com "Da Favella ao Cattete".

— Está a chegar ao Rio a Companhia Luiz Iglezias.

— Entra hoje em ensaios no Recreio, a nova opereta "Imperio do Amor", de Sophonias Dornellas e Henrique Vogeler.

— Corre que o theatro Olympia será inaugurado por Oscarito.

— Jardel Jercolis continua em Madureira com o seu "Rancho Fundo".

— Já se cogita da reorganização da Companhia de Revistas do Recreio para estrear em janeiro com uma peça carnavalesca.

— Amanhã estréa a Companhia do Apollo com a comedia de Joracy Camargo "Domador de noivas".

— A Companhia Regional Portugueza da Casa do Caboclo vae dar outra peça de Duque, é logico.

TRISTE FIM DE FESTA

Foram reduzidos os ordenados das Companhias Officiaes. Não seria melhor que isso pudesse ser evitado? E os contratos assignados? O exemplo que se dá ás outras Companhias não officiaes? Sempre previmos um fim triste para 1940 theatral; mas tão feio, não.

Faltaram ao director, auxiliares de confiança. Imaginem que os seus secretarios não podem nem assignar a coisa mais sem importancia em theatro, que é vale de ingressos...

O FILM DO DIA

Metropole — "Legião dos renegados", todo o elenco da Companhia da Comedia Brasileira.

O COMMENTARIO DA NOITE

Será amanhã no Carlos Gomes a festa dos autores de "Minas de Prata", annunciam os jornaes.

— Dos autores? perguntou admirado o Serra Pinto.

— João Pereira, Rimus Prazeres e um tal de José de Alencar, completou o José Wanderley.

Passo Fundo Já Tem Um Campo de Aviação

PORTO ALEGRE, 23 (A. N.) — No proximo dia 25 do corrente, será inaugurado o campo de aviação de Passo Fundo, doado pela Prefeitura daquelle municipio. O acto terá a presença de altas autoridades civis e militares.

Dr. José de Albuquerque
Membro da Sociedade de Sexologia de Paris
CLINICA ANDROLOGICA — DOENÇAS SEXUAES DO HOMEM
Rosario, 172, de 1 ás 7

O Cinema Projecta Uma Luz Gloriosa Sobre Grandes Figuras Que o Mundo Já Teve e Pouco Conheceu...

(De Hollywood, especial para o DIARIO CARIOCA)

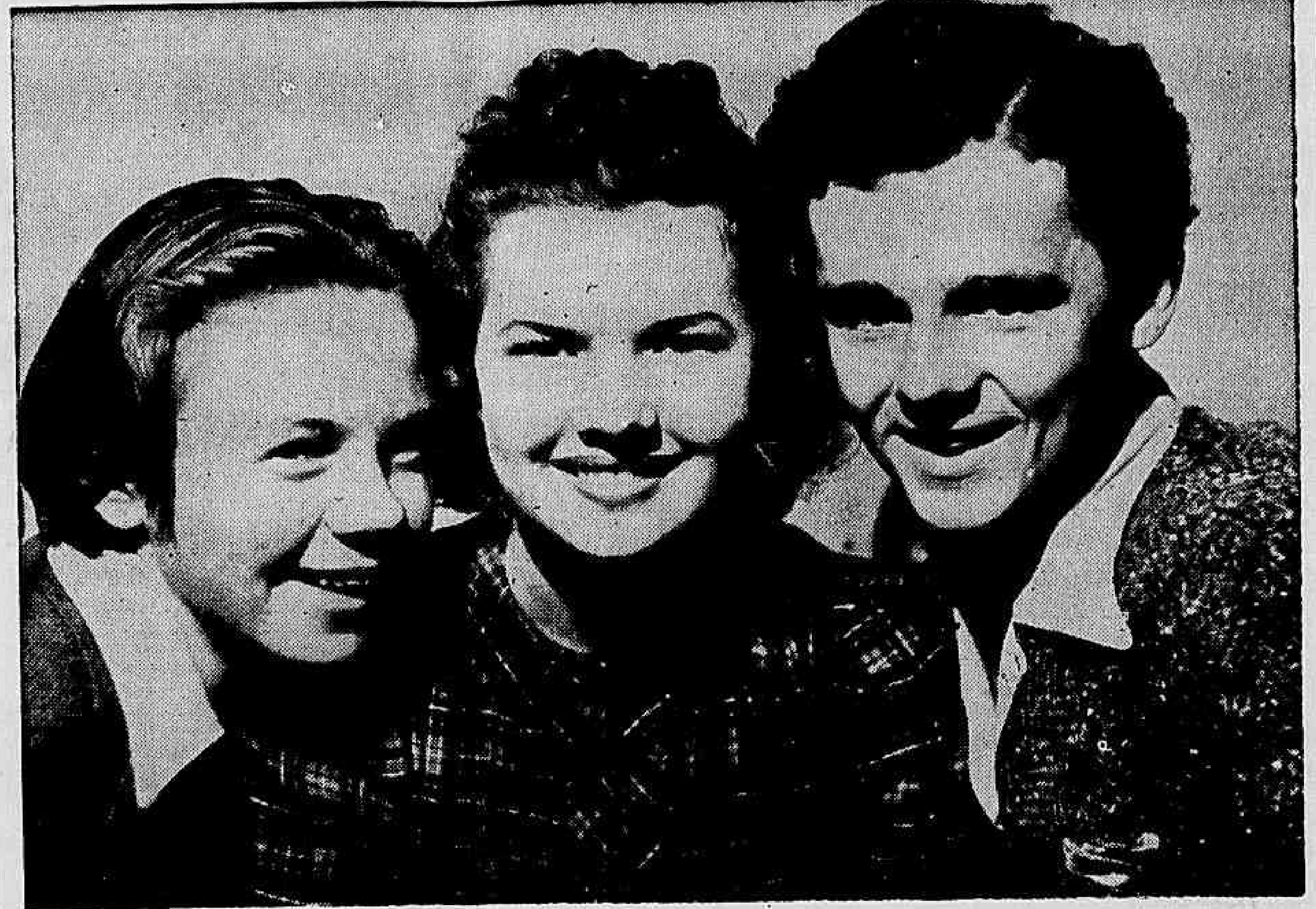

E' uma attitude louvavel essa que o cinema americano vem tomando, com relação a homens cujas vidas fascinantes são quasi que desconhecidas para o mundo...

Hollywood resolveu gravar no celluloide, biographias que são lidas apenas nos paizes de origem desses grandes homens... Porque, existem vidas que devem ser apresentadas como exemplo á humanidade. Vidas cheias de sacrificios, dedicadas unicamente a offerecer a sua contribuição para o bem estar do homem, quer no terreno scientifico, educativo ou artistico... No entanto, com que facilidade são taes vidas esquecidas!...

Já não falemos das figuras que ainda hoje são cercadas de uma relativa popularidade... Figuras conhecidas quasi detalhadamente e que portanto, transportadas á téla não poderiam offerecer grandes surpresas ao publico... Queremos nos referir á esses homens que depois de haverem dado ao mundo a sua intelligencia, o seu amor, a sua arte, a sua abnegação, desappareceram quasi na obscuridade e ali ficaram...

Hollywood verificou que essas vidas, quando dadas á publicidade, exercem grande fascinação sobre o publico... Foi por isso que tivemos aquelles films bellissimos sobre o dr. Erlich, Edith Cavell, Livingstone, Fulton, Irene e Vernon Castle, etc. E, é por isso ainda que vamos ver, transportada á téla a vida do dr. Thomas Arnold, director em meados do seculo passado... O que esse homem fez, ha mais de cem annos atrás, ainda perdura... Durante os trinta annos que trabalhou na "Rugby", a mais importante escola ingleza para rapazes, naquelle tempo, muito teve que lutar para modificar o systema educacional, para eliminar a brutalidade infligida pelos veteranos aos "calouros", para transformar em homens dignos desse nome, todos aquelles que entravam pelos portões da "Rugby"...

Os systemas introduzidos então, pelo dr. Arnold são ainda hoje empregados, com os melhores resultados, nas mais conhecidas escolas da Inglaterra e da America. Foi pelos ensinamentos do dr. Arnold que os estudantes inglezes aprenderam a ter uma noção do valor da verdade e da honra...

Considerando a vida do dr. Arnold um excellente material cinematographico, os productores Gene Towne e Graham Baker, sob contrato com a RKO Radio, resolveram dar um tratamento especial ao film "Os Dias Escolares de Tom Brown", que aliás será apresentado no Palacio a partir de segunda-feira, entregando o actor inglez Sir Cedric Hardwicke a tarefa de dar vida, na téla, ao dr. Thomas Arnold.

O film é dirigido por Robert Stevenson, tambem inglez, e conta no seu elenco, com o concurso de Freddie Bartholomew, Jimmy Lydon, Billy Halop, Josephine Hutchinson, etc... Não percam esta grande pelicula.

TACHYGRAPHOS
OBTEM BONS EMPREGOS
CURSO PRATICO E EFFICIENTE
Rua 7 de Setembro n. 65 — 7.º andar

Dr. Newton Motta
Medico
DOENÇAS DE SENHORAS — OPERAÇÕES — PARTOS
Consultorio: OUVIDOR, 183-4.º, sala 407
Terças, Quintas e Sabbados, de 2 ás 4
Attende chamados pelo telephone 38-6503

Consultas Gratis
Para as doenças internas e nervosas, o Dr. R. Costa tem methodo proprio para o tratamento, baseado nos principios da doutrina ESPIRITA, attende por correspondencia a todos que lhe enviarem symptomas bem detalhados, nome, idade, enveloppe sellado e sobrescriptado para resposta. Pedidos á CHARITAS. Caixa Postal n.º 2.538 (dois, cinco, tres, oito) — Rio de Janeiro.

SOCIAES

CARNET

O Club Gymnastico Portuguez, com a reunião de hoje em seu gymnasio durante a qual serão realizadas demonstrações das aulas de gymnastica feminina e dansas classicas, proseguirá nas festas commemorativas do seu 72º anniversario de fundação. A reunião de hoje terá inicio ás 20 horas. Sabbado proximo, das 21 á 1 hora será realizado elegante baile dansante animado por um grande conjunto musical. Domingo, 27, após a competição aquatica, haverá dansas, das 20 ás 22 horas. Na noite do dia 31, data do anniversario, em seguida ao desfile de todas as aulas de gymnastica e sports, serão realizadas dansas até ás 2 horas.

— As Associações Pias da Igreja matriz de Madureira, promoverão para o dia 28 do corrente, ás 7 horas da manhã, missa em acção de graças pelo passagem dos anos de vida do sacerdocio o padre Antonio da Silva Bastos, vigario de Madureira. Para essa manifestação de apreço e estima ao illustre sacerdote, estão convidados os seus amigos e admiradores.

— O Tijuca Tennis Club abrirá os seus luxuosos salões, no domingo, das 20 ás 24 horas, para offerecer aos seus socios e familias, o seu 5º grande jantar dansante da temporada, o qual constituirá, de certo, uma formosa parada de mundanismo e elegancia. Impulsionará as dansas a optima orchestra de Napoleão Tavares. Magnifico programma artistico, inclusive bailados por senhorinhas do nosso mundo social e artistico, sob a orientação de Mme. Margarita Igel. Sorteio de dois lindos premios entre as pessoas que reservarem mesas.

ANNIVERSARIOS

Sra. Waldemar Falcão — Transcorreu hontem, o anniversario da sra. Adamir Ribeiro Falcão, digna esposa do ministro Waldemar Falcão.

Figura de relevo da sociedade carioca, a distincta senhora sempre possue amplo circulo de amizades. E que todos admiram suas altas virtudes moraes e os predicados de intelligencia que tanto exaltam a illustre dama brasileira. Espirito finissimo e coração sempre voltado para o bem, a sra. Waldemar Falcão se impõe á estima e á admiração de todos. A data do seu anniversario serviu de ensejo para que lhe fossem prestadas as mais expressivas homenagens, um movimento expontaneo de sympathia que veiu revelar mais uma vez, o quanto a sra. Waldemar Falcão é querida pela nossa melhor sociedade.

— Fazem annos hoje, os srs.: Adão Cordeiro de Araujo, Alvaro Briccola e o dr. Sylvio Rangel Balceiro.

Senhorinhas: Maria Amelia Coelho Duarte, Christina Miranda, Olinda Beltrão.

Senhoras: Regina Gonçalves, Irene Neves e Clara Rangel.

— Transcorreu, hontem, o anniversario natalicio, do jovem Rodolpho, filho de nosso companheiro Moysés da Fonseca Luiz e applicado alumno da Escola Wenceslau Bello, da Sociedade Nacional de Agricultura.

NASCIMENTOS

Nasceu hontem, o interessante menino Frederico, filho do dr. Gilberto Domingues, engenheiro da Prefeitura do Districto Federal, e de sua esposa d. Adhamyr Teixeira Domingues.

ATTENÇÃO
As rugas, que tão commumente apparecem nos cantos dos olhos, são, muitas vezes, consequencia da deficiencia da visão. Evite-as, corrigindo sua visão com um bom medico oculista e avie a receita na Optica Moderna, rua 7 de Setembro, 47, a casa de confiança.

Proximas estréas

O GENIO DO MAL

Este homem miraculoso que está sendo tão falado, este genio do mal que trabalha com raios de radium, deve ser perseguido a bem da humanidade. Com suas diabolicas artimanhas, reduziu este homem á decima parte do seu tamanho e pensou que assim destruiria o amor que por elle nutria aquella pequena linda e corajosa. Mas, embora do tamanho de verdadeiros bonecos, os dois continuaram adorando-se, a despeito das ameaças, apesar de todos os horrores. A Paramount orgulha-se de haver filmado um argumento tão impressionante nos seus detalhes, que poucas vezes o espectador terá occasião de rever. "Delirio de um sabio", uma producção em technicolor, com Albert Dekker, Janice Logan e Thomas Coley, estreará dentro em breve na téla do Odeon.

"O HOMEM QUE VOLTOU DO OUTRO MUNDO"

"O Homem que Voltou do Outro Mundo", extraido da famosa novella de Pirandello, "O Fallecido Mattia Pascal", onde actuam nos principaes papeis Isa Miranda e Pierre Blanchar.

"O Homem que Voltou do Outro Mundo" estará em cartaz no Pathé Palacio, segunda-feira proxima.

"ROBERTO KOCH"

Finalmente podemos informar ao publico carioca que a grande producção da Tobis "Roberto Koch" foi programmado para principios do proximo mez na téla do Palacio. E' sem duvida uma noticia auspiciosa, de vez que milhares de pessoas, tanto no mundo scientifico como nas camadas sociaes, aguardam a exhibição desta obra prima do cinema tedesco, soberbamente intepretada pelo famoso "astro" Emil Jannings.

"TUDO ISTO E O CE'O TAMBEM"

"Tudo Isto e o Céo Tambem", o espectaculo de valor extraordinario, que a Warner está annunciando para exhibir, no proximo mez de dezembro, nos cinemas São Luiz e Odeon, será apresentado em quatro sessões diarias, nas duas grandes casas, obedecendo ao seguinte horario: 13.30 — 16.00 — 18.30 e 21 horas.

Nesse horario o publico poderá conhecer, emfim, a grande novella de Rachel Field, baseada no tragico idyllo do Duque de Choiseul-Praslin e a "institutrice" Henriette Deluzy Desportes, que commoveu a França, em 1847.

"MINHA DENGOSA"

Mae West e W. C. Fields em "Minha Dengosa".

"Minha Dengosa" da Nova Universal, film onde ha muita acção, momentos comicos, aventura, romance e boa musica, será estreado no Pathé Palacio, segunda-feira proxima.

"NÃO ESTAMOS SO'S"

Muni, com sua habitual probidade artistica se destaca como verdadeiro genio que é. Porém encontra em Jane Bryan, a preciosa e jovem star da Warner, uma partner á altura de seu talento, uma interprete sincera de um dos mais pungentes personagens que o cinema já focalizou.

Com elles está Flora Robson, Raymond Severn, Una O' Conner, Montagu Love, Stanley Logan e outros artistas de renome universal.

Dirigindo "Não Estamos Sós", encontramos a segura coordenação de Edmund Goulding, responsavel pelo triumpho sem egual de "Victoria Amarga" e que constróe com esse seu novo trabalho, uma posição segura entre os melhores "metteurs em scena" de seu tempo.

A Warner lançará, já amanhã, "Não Estamos Sós", simultaneamente, nos cinemas São Luiz e Odeon.

JOIAS TRAZEM FELICIDADE?

A historia do film que a Columbia apresenta no Broadway segunda-feira traz o decisivo nome de "Perolas Fatidicas", e de facto o são.

E' a odisséa de um valiosissimo colar de perolas, que põe uma familia de banqueiros em um circulo de crime. Mobiliza por isso mesmo grandes detectives que ao lado de quadrilhas de bandidos internacionaes, lutam pela posse do famoso colar. Warren William e Montagu Love, apparecem magnificos neste film, um como um alegre detective americano e outro como magnata de joias.

No mesmo programma o Broadway apresentará "Viagem de Recreio", uma comedia de Buster Keaton, o homem que faz rir mas não ri.

Cartaz do Dia

São Luiz — "Nos Bastidores de Londres" com Charles Laughton e Vivien Leigh. — Horario: 2 — 4 — 6 — 8 e 10 horas.

Plaza — "A Volta do Homem Invisivel" com Vicente Price e Nan Grey — Horario: 2 — 4 — 6 — 8 e 10 horas.

Metro — "... E o Vento Levou" com Vivien Leigh e Clark Gable. Horario: 1/2 dia — 4 e 8 horas.

Palacio — "Anjos da Terra" com Virginia Bruce. — Horario: 2 — 4 — 6 — 8 e 10 horas.

Odeon — "Elle Casou sua Mulher" com Joel Mac Crea e Nancy Kelly — Horario: 2 — 3.40 — 5.20 — 7.00 — 8.40 e 10.20 horas.

Imperio — "Fogo nas Veias" com Priscilla Lane. — Horario: 2 — 3.40 — 5.20 — 7.00 — 8.40 e 10.20 horas.

Gloria — "Cineac Gloria", "Os Ultimos Jornaes da Guerra" e "Desenhos Coloridos".

Pathé Palacio — "Esposa e Amante" com Viviane Romance. — Horario: 2 — 4 — 6 — 8 e 10 horas.

Rex — "A Sereia das Ilhas" com Dorothy Lamour. — Horario: 2 — 4 — 6 — 8 e 10 horas.

Broadway — "O Astro do Tango" com Hugo Del Carril. — Horario: 2 — 3.40 — 5.20 — 7.00 — 8.40 e 10.20 horas.

Cineac Trianon — Jornaes — Imprensa Animada Cineac.

CENTRO

Eldorado — "Safari" e "Pequeno Gangster".

Parisiense — "A' Uma da Madrugada".

Opera — "Rival Sublime".

Metropole — "Caravana do Ouro" e "Chegaram com a Noite".

Pathé — "Nadia, Sombra da Espionagem".

Popular — "Meia Noite", "O Crime do Correio de Lyon" e "Canario da Serra".

Primor — Luta de Gigantes" e "Codigo das Ruas".

Floriano — "Raffles" e "O Avião Mysterioso".

Paris — "Irene" e "O Rei dos Gangsters".

São José — "A Dama dos Diamantes".

Iris — "Fogo nas Veias" e "Casa Marcada".

Ideal — "Jejum de Amor" e "Os Conspiradores".

Mem de Sá — "Rebecca".

Lapa — "Paraiso Infernal" e "Ilha da Esperança".

BAIRROS

Polytheama — "Pobre Millionaria" e "O Uivar do Lobo".

Guanabara — "Safari" e "Eu Sou um Criminoso".

Roxi — "Zona Torrida".

Pirajá — "A Grande Conquista".

Ipanema — "A Mulher Faz o Homem".

Ritz — "Rival Sublime".

Variedades — "Pinocchio".

Americano — "Raffles" e "Escoteiro do Ar".

Rio Branco — "As Aventuras de Robin Hood" e "Filhas Desapparecidas".

Centenario — "A Enfermeira Edith Cavell" e "Tres Horas Tragicas".

Bandeira — "O Corcunda de Notre Dame".

Avenida — "A Bella Lillian Russell".

Olinda — "Minha Esposa Favorita".

America — "A Deusa da Floresta".

Guarany — "Esposas Ciumentas" e "Musica, Divina Musica".

Catumby — "Viuva Alegre" e "Casino no Mar".

Apollo — "Johnny Apollo" e "Tramas do Crime".

São Christovão — "Garota da 5ª Avenida" e "Campeão em Apuros".

Jovial — Recife de Coral" e "A Familia Jones em Hollywood".

Tijuca — "Meu Reino por um Amor e "Na Recta da Chegada".

Villa Isabel — "Um Sonho para Dois" e "A Familia Carter".

Velo — "O Rei dos Lenhadores" e "Prisioneiro sem Culpa".

Edison — "Sonho Maravilhoso" e "Tramas do Crime".

Grajahu' — "Lembra-se daquella Noite" e "Ingenua da Roça".

Haddock Lobo — "Rival Sublime".

Maracanã — "Rebecca".

Fluminense — "A Vida do Dr. Ehrlich" e "Charlie Chan e o Estrangulador".

SUBURBIOS (Central)

Mascotte — "Pinocchio".

Meyer — "Travessuras de Alta Escola" e "Conflicto de Duas Almas".

Para Todos — "Homem Marcado" e "O Queridinho das Titias".

Beija-Flor — "Prisão Sinistra" e "A Pista do Fogo".

Q'tino — "Dois Palermas em Oxford" e "O Pequeno Gangster".

Piedade — As 4 Pennas Brancas e "Escoteiros do Ar".

Colyseu — "Povo Errante" e "Hotel do Norte".

Alpha — "O Capitão Aventureiro" e "O Gato e o Canario".

Modelo — "Casa Sinistra" e "A Pista do Fogo".

Madureira — "Regimento Heroico" e "Na Recta da Chegada".

Moderno — "As 4 Pennas Brancas".

Realengo — "A Barreira" e "Sentinellas do Valle".

Imperial — "Estalagem Maldita.

Progresso — "O Passaro Azul" e "Caminhos Perigosos".

Campo Grande — "Casado com Minha Noiva" e "O Segredo de Lady Helen".

Santa Cruz — "Symphonia Inacabada".

SUBURBIOS (Leopoldina)

Rosario — "Coração de Trovador".

Ramos — "O Santo em Londres" e "Tobolsk".

Paraiso — "Travessuras de Alta Escola" e "Canta Cow-Boy".

Oriente — "Coração de Bandido" e "Servidores da Lei".

Penha — "Espionagem por Televisão" e "Pedro o Grande".

Santa Cecilia — "Atire a Primeira Pedra".

Braz de Pinna — "Duas Vidas".

NICTHEROY

Odeon — "Marujos Improvizados".

Imperial — "Adeus Mr. Chips" e "Chegaram com a Noite".

Eden — "O Mysterio do Terraço" e "A Garota da 5ª Avenida".

THEATROS

GYMNASTICO — "Caçador de esmeraldas", ás 21 horas.

SERRADOR — "Sinhá Moça Chorou". A's 20 e 22 horas, com Dulcina e Odilon.

CARLOS GOMES — "Minas de Prata" (de José de Alencar), ás 20.30 horas.

RIVAL — "Chalaça", (Companhia Jayme Costa), ás 20 e 22 horas.

RECREIO — "O Mano de Minas" (Comp. de Operetas) com Vicente Celestino, ás 20.30 horas.

REPUBLICA — "O Bento levou..." (Companhia Alda Garrido), ás 20 e 22 horas.

CASA DO CABOCLO — "Tutuca é do Amor", ás 20 e 22 horas.

102º Anniversario do Instituto Historico

PALAVRAS DO SEU PRESIDENTE, EMBAIXADOR JOSE' CARLOS DE MACEDO SOARES

Commemorando a passagem do anniversario de sua fundação, o Instituto Historico e Geographico Brasileiro fez realizar uma sessão solenne, na qual o embaixador José Carlos de Macedo Soares pronunciou as seguintes palavras:

"Minhas senhoras, Meus senhores:

Iniciamos hoje a commemoração do centesimo segundo anniversario do Instituto Historico e Geographico Brasileiro, inaugurando no bello jardim da praça da Republica um monumento erguido para consagrar a memoria do operoso ministro da Guerra e nosso illustre consocio o sr. João Pandiá Calogeras.

A iniciativa em nosso sodalicio e a feliz realização de tão merecidas homenagens, ¡devemolas ao entranhado patriotismo e á acção sempre moça, do nosso eminente secretario perpetuo o senhor Max Fleiuss.

E' esse o quinto monumento erigido nessa capital, em sitios publicos, por deligencia do Instituto Historico e Geographico Brasileiro.

Ha oitenta e seis annos passados Joaquim Norberto de Souza e Silva propunha em sessão do Instituto Historico, que se construisse na cidade do Rio de Janeiro um monumento em lembrança do fundador do Imperio. Uma commissão presidida pelo nosso consocio conselheiro Eusebio de Queiroz Coutinho Mattoso da Camara encarregou o esculptor João Maximiano Mafra de preparar a "maquette" de um monumento equestre de D. Pedro I. Em julho de 1856 vem ao Brasil o artista francez Louis Rochet, que se encarregou da fundição do projecto mencionado. No dia 30 de março de 1862 foi solennemente inaugurado na praça da Constituição, antiga do Rocio, e hoje praça Tiradentes, o monumento do primeiro imperador do Brasil. Discursaram no acto o conselheiro Eusebio de Queiroz e o conselheiro Nabuco, que dirigindo-se ao imperador dom Pedro II disse: "Certo, senhor, essa estatua não significa a apotheose de uma epoca politica e transitoria que varia com os interesses que sobrevem e se succedem; não é a reacção ou a contra-revolução; não é a glorificação de um reinado, cujo julgamento pertence á historia sem a palpitação das paixões do momento; essa estatua é a memoria dos grandes factos nacionaes — a Independencia e a Constituição — factos em quaes o fundador do Imperio se associa com o Imperio que elle fundou, em os quaes se confunde a gloria da Nação com a gloria do chefe que a dirigia; é a expressão de reconhecimento á par da gloria nacional que o inspira, é o orgulho do patriotismo, é a ... de um povo livre e civilizado que jamais esquece os serviços prestados".

O segundo monumento erigido nesta cidade por iniciativa do Instituto Historico e Geographico Brasileiro foi a estatua do conselheiro José Bonifacio de Andrade e Silva.

Na sessão de 14 de junho de 1861 foi approvada uma proposta para que fosse constituida uma commissão de nove membros, escolhidos entre os socios do Instituto Historico, para cuidar da elevação a expensas do povo, por meio de subscripções populares, estatua ao nosso illustre dos tres illustres Andradas. Aos 7 de setembro de 1872, foi o monumento ao Patriarcha inaugurado no largo de São Francisco de Paula, em frente á rua do Ouvidor. O presidente da commissão executiva da estatua de José Bonifacio, o sr. visconde do Bom Retiro, na sessão de 9 de dezembro de 1872, informava ao Instituto Historico que todas as despesas foram pontualmente pagas com as importancias arrecadadas nas subscripções populares, e agradecia o publico á colaboração solicita e patriotica de Joaquim Norberto. Pronunciou o discurso official o sr. Joaquim Manoel de Macedo, orador official do Instituto Historico.

A estatua de dom Pedro II, na Quinta da Boa Vista, foi tambem de iniciativa do Instituto Historico e Geographico Brasileiro. No dia de sua inauguração coube ao inolvidavel conde de Affonso Celso, como presidente do nosso sodalicio, entregal-a ao governador da cidade. Em seu formoso discurso disse Affonso Celso:

"Não se trata do grandioso monumento que a justiça, a admiração e o reconhecimento nacionaes devem á memoria de dom Pedro II, o Magnanimo. Pende de já adiantada votação do Congresso Federal o projecto relativo a esse, que cumpre seja erigido numa das mais nobres e frequentadas praças da metropole brasileira. O que ora se desvenda, comquanto condigno pelo seu primor artistico, é bastante modesto, se considerarmos a individualidade eminente que pretendeu perpetuar. A sua collocação neste recanto, afastada do publico urbano, visitada por não muitos passantes, tem explicação e justificativa. Talvez o houvesse preferido o proprio dom Pedro II, tão simples, tão desinteressado, tão desprendido das pompas e vaidades, tão propenso ao estudo, á serenidade, á ponderação."

Inaugurando o monumento, o prefeito do Districto Federal, senhor Alaor Prata, declarou: "Dom Pedro II era antes de mais nada um republicano, a quem a fatalidade do nascimento reservara o arduo dever de cingir uma corôa imperial. E tudo, nelle parece confirmal-o desde o comprovado desapego ás pompas da realeza, em virtude do qual a sua vida sempre se destacou naquella formosa aureola de simplicidade empolgante, até a preoccupação incansavel do bem publico, o interesse minucioso pelas cousas da politica, e da administração, o carinho enthusiastico pelas letras, pelas artes, pelas sciencias, e sobrepairando a tudo, naturaes, espontaneas, sinceras, sem calculos de mando nem ambições de poderio, as demonstrações da mais requintado amor á Patria estremecida."

O quarto monumento construido na cidade do Rio de Janeiro por iniciativa do Instituto Historico e Geographico Brasileiro foi a herma a Varnhagen. Deve-se a memoravel dedicação do nosso eminente consocio senhor Max Fleiuss. No dia 17 de fevereiro de 1937 foi lançada a pedra fundamental do monumento ao Visconde de Porto Seguro. Pronunciou o discurso official, em nome do Instituto Historico e Geographico Brasileiro, o seu preclaro presidente senhor conde de Affonso Celso, que assim falou: "Na primeira glorificação publica a Varnhagen manda a justiça que se mencionem os nomes ligados ao delle — os dos annotadores da edição completa da Historia Geral — Capistrano de Abreu e Rodolpho Garcia, sem esquecer os seus principaes apologistas, membros do Instituto: Barão do Rio Branco, Oliveira Lima, Basilio de Magalhães, Max Fleiuss. Collocando a ephigie de Varnhagen num dos mais lindos e notorios sitios centraes da metropole magnifica, quer o Instituto dar-lhe significação symbolica: suggerir nova a idéa de que a investigação consciensiosa do passado patrio — lição proficua para o presente, incutidora de auspiciosa confiança no porvir — basta a torna benemerito da mesma Historia, immortalisado, quem a isso se consagra, como Varnhagen."

A inauguração do monumento a Varnhagen deu-se por occasião das solennidades commemorativas do primeiro centenario da fundação do Instituto Historico e Geographico Brasileiro. O orador official foi o presidente entao em exercicio o illustre senhor Manoel Cicero Peregrino da Silva, que, referindo-se ao Visconde de Porto Seguro, disse: "Homem de letras, etnographo, diplomata, economista, historiador e, acima de tudo, historiador do Brasil. Amigo da verdade, revolveu archivos nacionaes e estrangeiros em busca de fontes historicas dignas de fé, colligiu e interpretou antigos documentos com paciencia e benedictina de investigador insaciavel, percorreu regiões que foram theatro de notaveis acontecimentos de nossa historia, para inteirar-se delles e melhor penetrar-lhes o sentido."

Hoje tivemos a feliz oportunidade de inaugurar a herma do saudoso Calogeras. E' o quinto monumento que a cidade do Rio de Janeiro deve ao Instituto Historico e Geographico Brasileiro.

* * *

Na presente sessão usarão da palavra o nosso eminente secretario perpetuo o senhor Max Fleiuss para lêr o relatorio annual, e o consagrado orador senhor Pedro Calmon, nosso apreciado orador official, para fazer o necrologio dos socios fallecidos no correr do anno, os saudosos senhores principe dom Pedro de Orleans e Bragança e general José Maria Moreira Guimarães.

Tem a palavra o senhor Max Fleiuss."

ADMINISTRAÇÃO DA CIDADE

Prefeitura do Districto Federal

GABINETE DO PREFEITO

Estiveram com o prefeito os srs.: França Filho, Euvaldo Lodi, Luiz França, Luiz Carvalhaes, Miran Lattif, Josino de Albuquerque, Edison Passos, Alfredo Santos, Julião Martins Castello e Reis e Silva.

PAGAMENTOS DE HOJE NA CAIXA REGULADORA DE EMPRESTIMOS

Serão pagos hoje os seguintes emprestimos: Pagamentos já annunciados:

Matriculas numeros:

11065	40839	16550	29824	8175	
16751	1710	17561	22037	28654	
31319	2584	41375	3427	6855	
2352	19230	13796	5784	25608	
42345	1636	24969	26370	27502	
28533	7523	31622	7475	11011	
26430	36468	28082	7550	22310	
22301	24739	596	14532	18063	
31738	26634	3968	16375	16408	
18222	29985				

Pagamentos de emprestimos:

Afim de serem informados e pagos os emprestimos solicitados nesta Caixa, os funccionarios cujos pedidos tenham recebido numeros comprehendidos entre 8.000 e 10.000 devem apresentar até o dia 31 de outubro improrogavelmente o ultimo chequee.

Os funccionarios que não entregarem os chequees no prazo determinado só poderão receber os emprestimos a que tenham direito depois de pagos todos os informados.

Os funccionarios que recebam por verba dos quadros permanentes ou supplementar, mas que não sejam contribuintes do Montepio dos Empregados Municipaes, devem fazer prova de estabilidade do cargo, apresentando juntamente com o chequee de setembro o titulo de nomeação ou na falta deste memorandum do encarregado do nucleo visado pelo chefe, declarando expressamente que o referido titulo foi junto aos documentos de reprovimento e que o funccionario é nomeado em caracter effectivo.

Manoel Moreira da Silva — Antonio Ramos 3º — Manoel da Fonseca Sodré — Francisco Mathias — Alvaro Ferreira Pinto — Compareçam.

Amarilio Ribeiro de Souza — Arthur de Oliveira Magioli — Nada ha que deferir. Cobre-se a reposição como parece ao Serviço de Controle.

Theophilo Campos Leal — Nada ha que deferir. A differença na consignação refere-se a prestação de março não descontada.

Ioviniano Duarte — Nada ha que deferir. O supplicante não pode desconhecer as responsabilidades assumidas em consequencia do emprestimo que recebeu nesta caixa.

Nicanor Prado de Moura — Nada ha que deferir. A differença na consignação decorre do accerto da prestação de seus emprestimos encampados de 75$400 para 76$300.

José de Almeida Rios — O valor actual de sua divida encampada corresponderá em 31 do corrente a réis 1:718$000. Aguarde a distribuição de extractos de contas correntes a ser feita opportunamente.

João Fernandes Pinho — Apresente os chequees.

SECRETARIA GERAL DE ADMINISTRAÇÃO

Serviço de Expediente

Admissão de extranumerarios — De accordo com a autorização do prefeito exarada no officio n. 205, de 31|5|40, da Secretaria Geral de Educação e Cultura, fica admittido como extranumerario mensalista lustrador, o extranumerario mensalista trabalhador Americo Silva.

Despacho do secretario geral dr. Jorge Dodsworth:

Georgeta Sophia Dias Moreira — Autorizado o desconto na fórma proposta pelo director do Departamento do Pessoal. Agostinho Fernandes — Deferido, á vista das informações. José dos Santos Vianna — Concedo o prazo de trinta dias a contar da publicação deste despacho para que o requerente reassuma o exercicio do cargo. Moema Risoleta da Silva Ramos — Fixados em 13:800$000 annuaes, os proventos de inactividade, de accordo com o parecer do director do Departamento do Pessoal. Nathaniel do Rego Macedo — Fixados em 10:000$ annuaes, os proventos de inactividade, de accordo com o parecer do director do Departamento do Pessoal. Candido Pacheco Piragine — Fixados em 6:000$ annuaes, os proventos de inactividade, de accordo com o parecer do director do Departamento do Pessoal. Basilio Silva — Fixados em 5:040$ annuaes, os proventos de inactividade, de accordo com o parecer do director do Departamento do Pessoal. Julio de Azevedo — Fixados em 1:540$ annuaes, os proventos de inactividade, de accordo com o parecer do director do Departamento do Pessoal. Antonio de Azevedo — Fixados em 5:040$ annuaes, os proventos de inactividade, de accordo com o parecer do director do Departamento do Pessoal. Se Fernando Pantaleão — Fixados em 7:680$ annuaes, os proventos de inactividade, de accordo com o parecer do director do Departamento do Pessoal. Acyr Fernandes dos Santos — Fixados em 18:480$ annuaes, os proventos de inactividade, de accordo com o parecer do director do Departamento do Pessoal. Bruno José de Oliveira — Fixados em 3:542$ annuaes, os proventos de inactividade, de accordo com o parecer do director do Departamento do Pessoal. Fulgencia Vieira Machado Bittencourt — Fixados em 16:800$ annuaes, os proventos de inactividade, de accordo com o parecer do director do Departamento do Pessoal.

Despacho do director:

Maria Magdalena da Conceição Belluci — Aceite-se, em termos. Brasilia Costa Lima da Silva e Lucio Borges — Certifique-se, em termos. Waldemir Borges — Justifique, dentro de 72 horas, as exigencias, afim de evitar exoneração prevista no § 1º do artigo 238, do decreto-lei 1713, de ... 28|10|39. Olga Nascente Alves — Reconheça a firma do sr. juiz de direito. Pantaleão José Capote — Restituam-se os documentos, de accordo com o disposto no decreto n. 4304, de 25|6|33. Isabel Louzada Vasques — Certifique-se, em termos. Aida Ramos da Fonseca Hermes — Indeferido, em face das informações. Orlandina Peres Barbosa — Indeferido.

Serviço de Controle Legal

Exigencia do chefe de Serviço: Perseverando Pereira da Fonseca — Compareça para esclarecimentos. Antonio Duque das Chagas — Raymundo de Toledo Machado — Alceu Pinheiro — Arthur José Lopes e Emmanuel Braga Piragibe — Compareçam, para retirar a certidão. Manoel Leitão da Trindade — Compareça afim de apresentar o titulo de gratificação addicional. Edward C. Knapp — Satisfaça a exigencia contida no dec. lei 1108, de ... 16|2|939. Cecilia Poyart Mourão — João Reis de Aguiar e Maria José de Carvalho Caldas — Satisfaça a exigencia.

Serviço de Inspecção Medica

Despacho do chefe de Serviço: Aracy Francisca Luiz — Ary da Silva Barbosa — Augusto Mariano — Benedicto Rodrigues de Oliveira — Estela Tinoco Pereira da Silva — Mario Itajahy de Moraes — Maria Luiza Bellizi — Marina Dias dos Santos — Oswaldo Gonçalves de Campos Thamires Augusto de Castro e Silva — Vera de Mattos Cardoso e Yara de Oliveira Estrella — Submettam-se a inspecção de saude dentro de 72 horas. Leocadia Léa Pinho — Jayme Sisnando — Antonio João Ferreira — Hans Julius Muller — Augusto Figueiredo — Alvaro Fernandes de Souza Cherem e Francisco Casemiro de Oliveira — Submettam-se a inspecção de saude.

Serviço de Identificação

Exigencia do chefe de Serviço. Alcides Muniz de Oliveira — Julio Firmiano da Silva — Judith Pereira Telles — Compareçam. Malvina Trindade — Vera de Faria Coelho — Alayde de Souza Pinto — Compareçam afim de serem identificadas. Maria Gomes Monteiro da Luz — Compareça afim de satisfazer exigencia feita a 18 do corrente.

Departamento do Pessoal

Comparecimentos: — Compareçam ao gabinete do director, sala 407, para esclarecimentos, o serventuario José de Azevedo. Etelvina de Jesus — Compareça, (á sala 611), para legalizar o requerimento.

AVISO — Compareçam ao Serviço de Controle Legal, á Avenida Graça Aranha n. 62, º andar, sala 418, no prazo de cinco dias, sob pena de ficarem cancelladas as admissões, os seguintes senhores: Jorge Braga Mello — Antonio Luiz Rangel — Agostinho Pereira — Salvador Roberto C. Santos — Ary Rocha Moretzsohn — Luiza Jacques de Moraes — Clementina de Lima Pinho — Yvonne Teixeira de Carvalho — Maria José Guimarães — Yolanda Bretas — Ruth Barbosa Monteiro — Maria José Pires de Carvalho — Yolanda Paesler — Gylse de Lourdes Azevedo de Almeida — Yvette de Castro — Heny Vieira — Maria Hellé de Paiva Sayão — Emilia Landi — Maria da Gloria Soares da Silva — Anna Amelia Leão Castello — Luiza Viegas Lauro — Yvonne Gonçalves — Martha Pozazto — Ruth Henriette Bravo — Cecilia Conceição de Souza — Herondina Neves Alves — Estevão de Azevedo Magalhães — Elza Ramos de Araujo — Alahyde Pacheco Teixeira — Maria de Lourdes Mello — Jacy Lessa Motta Reis — José Teixeira Soares — Carlos Felippe — Isalte Francisco de Oliveira — Rubem da Conceição Ferreira — João Tanher Ferreira — Heitor Dufrayr — Raymundo Paes Lobato — Alvaro Martins Leal — Francisco Quirino da Trindade — Francisco Daniel Pinto — José Ignacio da Silva — Benedicto Nunes do Carmo — Waldemar Clemente — Dario Rodrigues — Francisco Gomes da Silva — João de Almeida — Gumercindo Almada — Julio de Oliveira Lima — Sebastião Cruz — Manoel Fonseca da Silva Filho — Dario Luna Ramalho — Manoel de Paiva Segundo — Antenor Lourenço Corrêa — Armindo Rodrigues Teixeira — Sebastião da Cruz — Elias Ribeiro da Silva — Moacyr Coelho da Silva — José Sobreiro Lima — José Antonio Gomes — Francisco Assis dos Santos — Elpidio José do Amaral — Armando Flor — Sebastião da Cruz — Nina Ayres — Pedro Eziel Cytherio — João Paulo Barcellos de Vasconcellos — Cyro Alberto Gonçalves Puget — Danilo Lopes — Helmalo Tarcisio Pereira Cardoso — José Octavio de Souza — Maria Corrêa Regazzi — Horacio Pacheco — Leofrida Lima Bianchi — Hamilton de Lima Picanço — Aida de Moraes Pires — Jardim Soneral Gomes — Bernardo Bomtempo e Norival Pereira de Souza.

DEPARTAMENTO DO MATERIAL

Serviço de Controle Financeiro

Exigencia do chefe de Serviço: Armando Mendes dos Santos — Pague a taxa de perempção.

Departamento do Patrimonio

Despachos do director:

Vitorio Cavaliére — Congregação de S. S. Sião — Collegio Sion do Rio de Janeiro — Deferido. Miguel Farah Serah — Oswaldo de Menezes — Virginia Macedo Vieira e outra — Manoel Nogueira Peon — Passe-se a carta. Maria da Silva Porto — Cavalcanti Junqueira S. A. — João Valentim Ruy Barbosa — Antonio da Silva Mattos — Levante-se a perempção.

Exigencias do chefe da 1ª Secção: Alvaro Guedes Nogueira — Leonel Teixeira de Mello — Ernani Corrêa da Costa — Compareçam para explicações. Antherio de Souza Lemos — Estando como está levantada a perempção cumpra a exigencia de 6 de maio ultimo. Manoel de 1939 — Manoel Moreira da Costa e outros — Compareçam. José de Pinna Dias e outros — Juntem certidão do Registo Geral de Immoveis provando em nome de quem se acha registado o immovel em causa e qual o onus existente sobre o mesmo. Verginia Marques de Miranda — Compareça. Lelia da Silva Araujo — Compareça para esclarecimentos. Armando Bastos Carvalhaes — Eurico Gonçalves Bastos Filho — Pague as contribuições já calculadas. Paulo da Rocha Gomes — Retire a guia rectificada quanto á natureza do terreno. Albertina Santos da Silveira — Pague as contribuições legaes na fórma calculada. Gysberto Goverts Mutzenbscher — Cumpra a exigencia.

Exigencias do chefe da 3ª Secção: Rua Julia do Carmo 492 — A. Fernandes & Lemos — Compareça para firmar o laudo para desapropriação do terreno sito á rua Julio do Carmo 442. Rua Dona Carolina, junto e depois do n. 111 — Edgard Baena — Cumpra a exigencia de 8|5|1.940. Rua da Misericordia n4 103 — José M. Villaça de Souza Guedes — Compareça para prestar esclarecimentos. Rua Barão de Guaratiba n. 61 — Alberto Alves de Almeida — Compareça para firmar o termo de recuo.

FABRICA BANGU
TECIDO PERFEITO — FIRMEZA DE CORES — LINDOS PADRÕES — DURABILIDADE
BANGU
EXIJA NA OURELLA
BANGU - INDUSTRIA BRASILEIRA

DOENÇAS ANO-RECTAES E DOS INTESTINOS
DR. LAURO BORGES
Tratamento das hemorrhoidas sem operações e sem dôr
RODRIGO SILVA, 11 - 3º
22-1250

DR. EDMUNDO HAAS
Director da Casa de Saude Dr. Abilio — Neuro Psychiatra — Estados Nervosos — 7 SETEMBRO, 94-3.º andar — 22-8303
Cons.

CONSULTAS GRATIS PARA SENHORAS
CLINICA ESPECIALIZADA EM DOENÇAS DE SENHORAS. Tratamento preventivo da gravidez, falta de regras (suspensões), metrites, corrimentos, etc.....
Dr. Paiva — Rua do Ouvidor, 169 (Edificio Ouvidor), 10.º andar, sala 1014. Consultas gratuitas: segundas, quartas e sextas-feiras, das 13 ás 15 horas. Pagas: terças, quintas e sabbados, das 13 ás 16 horas. 50$000.

BEBAM CAFE' GLOBO O melhor e o mais saboroso
BOM ATE' A ULTIMA GOTTA!!!
Guardem as capas que têm valor.

Disputa-se Domingo No Hippodromo Brasileiro a 'Taça Linneo de Paula Machado'

Os Estreantes de Domingo

Na reunião de domingo estrearão em nossas pistas, os seguintes animaes:

ZAMIEL, masculino, castanho, 3 annos, São Paulo, por Middle West e Yerba Buena, de criação do sr. Antenor Lara Campos e propriedade do sr. Domingos de Pontes Vieira. Tratador: Gonçalino Feijó.

CIMITARRA, feminino, tordilho, 5 annos, Argentina, por Marón e Espada Real, de importação do sr. A. J. Peixoto de Castro e propriedade dos srs. Pedro Gusso & Cia. Ltda. Tratador: Pedro Gusso.

* * *

Será na Grama

Sabbado proximo não haverá a habitual reunião do "week-end". Sendo o dia 30, o "Dia do Empregado no Commercio", o Jockey Club Brasileiro aproveital-o-á para realizar uma reunião extraordinaria.

E esse metting será realizado na pista de grama.

* * *

A Reunião de Domingo

COTAÇÕES

1ª carreira — Premio "Haras São José" — 1.600 metros — 10:000$.

		Ks.	Cts.
1—1	Pollo	55	20
2—2	Buriti	55	22
3—3	Mermoz	55	25
4—4	Sanharó	55	40
5	(5 Inhanduhy	55	80
	(6 Zamiel	55	50

2ª carreira — Premio "Haras Expedictus" — 1.200 metros — 6:000$.

		Ks.	Cts.
1	(1 Mipibu'	56	25
	(2 Campolino	56	40
2	(3 Concheta	54	30
	(4 Sakuntala	54	80
3	(5 Itágio	56	20
	(6 Pergola	54	50
4	(7 Mensagem	54	40
	(8 Arranca Prosa	54	60

3ª carreira — "Premio Aviação Paraguaya" — 1.500 metros — 5:000$.

		Ks.	Cts.
1	(1 Zaidinha	54	80
	(2 Itan	56	40
	(3 Rosenfeld	56	40
4	4 Afa	54	50
	(5 Pereira	56	60
	(6 Climene	54	30
3	7 Aceguá	56	25
	(8 Baobah	56	40
	(9 Copa Roca	54	80
4	10 Patavina	54	20
	(" Ayruóca	55	20

4ª carreira — Premio "Aviação Civil Chilena" — 1.600 metros — 5:000$.

		Ks.	Cts.
1	Lafayette	57	40
2	Vallonia	51	20
3	Pojaquara	51	35
4	Quarahim	57	22
5	Vesuvio	51	30
"	Usolar	58	30

5ª carreira — Grande Premio "Linneo de Paula Machado" — 2.000 metros — ... 50:000$.

		Ks.	Cts.
1—1	Bagual	55	22
2	(2 Big Shot	55	20
	(" Baccardi	53	20
3	(3 Yankee	55	40
	(4 Brasil	53	50
4	(5 Bororó	53	30
	(" Biri Biri	55	30

6ª carreira — Premio "Aviação Civil Uruguaya" — 1.400 metros — 5:000$. — Betting.

		Ks.	Cts.
1—1	Pilote	54	20
2	(2 Faceta	58	50
	(3 Plumazo	50	50
3	(4 Figurante	58	30
	(5 Cimitarra	56	40
4	(6 Letonia	51	25
	(7 Zenobia	48	27

7ª carreira — Premio "Aviação Civil Argentina" — 1.600 metros — 5:000$ — Betting.

		Ks.	Cts.
1—1	Ali Babá	55	25
2	(2 Acrobata	55	20
	(3 Alcatéa	50	50
3	(4 Aztela	58	40
	(5 Kid Gallahad	55	[illegible]
4	(6 Apis	52	35
	(7 Malisana	50	60

8ª carreira — Premio "Aero Club do Brasil" — 1.600 metros — 6:000$ — Betting.

		Ks.	Cts.
1	(1 Rigueira	54	20
	(2 Desejada	50	40
2	(3 Marauyra	54	35
	(4 Gagé	51	35
	(5 Catalpa	58	30
3	6 Quincas Borba	54	50
	(7 Jarandina	56	60
	(8 Indayatuba	58	40
4	9 Almoravides	51	25
	(" Fair Day	55	35

A Reunião do Dia 30

COTAÇÕES

1ª carreira — Premio 30 DE OUTUBRO — 1.400 metros — 4:000$000.

		Ks.	Cots.
1	(1 Quevi	56	20
	(2 Decidido	48	50
2	(3 Ufal	58	25
	(4 Garço	48	40
3	(5 Batucada	53	35
	(6 Xique Xique	56	40
4	(7 Gran Fina	53	30
	(8 Santanense	55	80

2ª carreira — Premio SYNDICATO UNIÃO DOS EMPREGADOS DO COMMERCIO — 1.200 metros — 5:000$.

		Ks.	Cots.
1—1	Monte Alvo	56	20
2	(2 Obuz	56	35
	(3 Igarité	48	22
3	(4 Yokosuka	51	25
	(5 Faustina	48	40
4	(6 Braza Viva	51	60
	(7 Marapiré	54	30

3ª carreira — Premio INSTITUTO DOS COMMERCIARIOS — 1.000 metros.

		Ks.	Cots.
1—1	Botucatu'	55	20
2	(2 Bolero	55	25
	(" Bocaina	53	25
3	(3 Condessita	53	80
	(4 Balakiana	53	40
4	(5 Astor	53	35
	(" Grajiru'	55	35

4ª carreira — Premio ASSOCIAÇÃO COMMERCIAL DO RIO DE JANEIRO — 1.000 metros — 5:000$000.

		Ks.	Cots.
1	(1 Septro	56	20
	(2 Darte	56	40
2	(3 Guapé	56	40
	(4 Arioch	54	35
3	(5 Yucoã	54	30
	(6 Kemal	56	40
	(7 Sambador	56	50
4	8 Itacuaty	54	23
	(" Gaibu'	56	25

5ª carreira — Premio SYNDICATO DOS COMMERCIANTES LOJISTAS — 1.500 metros — 4:000$000 — Betting.

		Ks.	Cots.
1	(1 Flamengo	58	30
	(2 Soissons	52	50
	(3 Xamete	40	60
	(4 Diccionario	56	35
2	(5 Afortunado	48	40
	(6 Flirt	54	50
	(7 Perigosa	50	22
3	(8 Aedo	52	60
	(9 Raio de Sol	53	80
	(10 Lamparina	55	80
4	(11 Ap. Junior	48	30
	(12 Nuncio	53	25

6ª carreira — Premio SYNDICATO DOS COMMERCIANTES ATACADISTAS — 1.600 metros — 4:000$000 — Betting.

		Ks.	Cots.
1	(1 Myathan	57	30
	(2 Imbetiba	51	35
2	(3 Sylpho	40	20
	(4 Uraquitan	57	50
	(5 May be	55	40
5	6 Meuarco	57	25
	(7 Pourquoi ?	50	60
	(8 Maroim	48	50
4	9 Raio do Luar	56	80
	(10 Sanguenol	58	70

7ª carreira — Premio ASSOCIAÇÃO DOS EMPREGADOS NO COMMERCIO — 1.600 metros — 5:000$000 — Betting.

		Ks.	Cots.
1	(1 Anajá	54	20
	(" Mondesir	52	20
	(2 Rigoroso	56	35
	(3 Susan	52	30
2	(4 Blue Boy	56	80
	(5 Onyx	52	50
	(6 Prateada	54	35
3	(7 Olticoró	53	50
	(8 Bill	57	40
	(9 Bradador	54	40
4	(10 California	50	35
	(" Dardo	56	35

Na cancha do Vasco o club local disputará sua sorte no certame de 1940

SUSTENTARA' O GRANDE CLUB A SUA SITUAÇÃO DE TERCEIRO COLLOCADO?

O Vasco da Gama tem um serio compromisso para domingo proximo. Vae enfrentar em São Januario a equipe do Madureira que possue elementos em sua composição, capazes de, exhibindo uma bua performance, conseguir uma victoria.

O jogo de domingo proximo representa para o gremio vascaino um degrau definitivo para a conquista do campeonato.

Uma derrota ou mesmo um empate pode determinar com o afastamento dos dois ponteiros a perda das ultimas esperanças para uma provavel conquista do titulo de campeão carioca de 1941.

O Madureira treinou hontem contra o Bomsuccesso e se apresentou desfalcado de Isaias. E' provavel que o commandante do ataque suburbano não tome parte no embate, e isso constituirá um grande augmento das probabilidades dos vascainos.

Ha na equipe da Cruz de Malta uma séria difficuldade a remover: achar um substituto á altura de Figliola.

Argemiro não vem satisfazendo com suas actuações e os directores vascainos estão em difficuldades para encontrar uma formula para resolver a formação da linha média.

Como todos sabem, essa parte da equipe de Zarzur sempre tem constituido o ponto alto do conjunto e esse enfraquecimento actual preoccupa grandemente os dirigentes do club.

Os componentes do esquadrão profissional do Vasco deverão empregar-se a fundo para não serem surpreendidos pelo Madudeira, como aconteceu na memoravel tarde do turno neutro, no jogo realizado no campo do Botafogo.

Uma Filha de Schariar Para o Nosso Turf

O illustre turfman dr. A. J. Peixoto de Castro acaba de fazer mais uma optima acquisição.

Trata-se da egua Hilda, uma filha de Schariar e Hija, com buas performances na Mooca.

A irmã paterna de Carioca será embarcada por estes dias pelo navio "Almirante Alexandrino", acompanhando-a o tratador Adolpho Cardoso.

* * *

Foi Arrendada a Egua Cimitarra

O dr. A. J. Peixoto de Castro, que importou para o nosso turf a egua Cimitarra, acaba de arrendar a filha de Haron e Espada Real ao tratador Pedro Gusso.

A egua platina encontra-se aos cuidados do seu arrendatario.

* * *

Jockey Club Brasileiro

Por omissão, deixou de ser hontem publicada entre as resoluções da Commissão de Corridas, a confirmação de suspensão imposta pelo starter ao jockey Luiz Leighton por duas reuniões, por infracção do art. 168, do Codigo de Corridas, montando Burú, no G. P. "Derby Club" da reunião do dia 20.

O Batalhão de Guardas e as Policias Militares Desta Capital e do Estado do Rio, Numa Disputa de Basketball

Terá inicio hoje, á tarde, a parte final do grande torneio de basketball promovido pela Policia Militar do Districto Federal com a participação das representações da Força Policial do Estado do Rio e do team de officiaes do Batalhão de Guardas.

Esse certame, que está despertando grande interesse no seio das nossas corporações militares, tem o objectivo de unir em estreitos laços de camaradagem entre os militares dessas corporações e, naturalmente, está com seu exito assegurado, graças as providencias tomadas pelo tenente João Carvalho dos Santos, chefe do departamento sportivo da Policia Militar desta capital, que tem sido incansavel na preparação da competição. São as seguintes as partidas marcadas para serem disputadas hoje: na quadra do 4º B. I., á rua Evaristo da Veiga, ás 15,30 horas — cabos e soldados — entre os vencedores dos 3º e 4º jogos; ás 16,30 horas — sargentos — entre os vencedores dos 3º e 4º jogos. Na quadra do Departamento de Educação Physica, á avenida Salvador de Sá, ás 15,30 horas — cabos e soldados — vencedores dos 1º e 2º jogos e ás 16,30 horas — officiaes — Batalhão de Guardas e Força Policial do Estado do Rio de Janeiro.

A equipe do Batalhão de Guardas será formada pelos seguintes officiaes: capitães Tinoco, Aercio e Bretas e tenentes Mario, Aricio, Xisto, Neil e Paim.

Embarcam Hoje Para São Paulo os Athletas Cariocas

Hoje á noite pelo nocturno paulista segue para a capital bandeirante a delegação da Liga de Athletismo do Rio de Janeiro, que disputará o Campeonato de Athletismo.

A delegação embarca sob a chefia do Major Cyro Rezende que será tambem delegado dos cariocas junto ao Congresso que se vae realizar na Paulicéa.

Os outros membros da delegação que acompanham os athletas cariocas são os seguintes: Gastão Lobão, Dr. Paulo Araujo, Oswaldo Gonçalves, Alfredo Colombo, Victor Macedo Soares, Rubens Espozel, os technicos: Fritz Stutwick e Eugenio Rappaport. Como representante da imprensa segue nosso confrade Diocesano Gomes, do "Correio da Manhã".

O Congresso Brasileiro de Athletismo será realizado nas mesmas datas da disputa do Campeonato, isto é, nos proximos dias 26 e 27 do corrente.

Doenças Nervosas
DR. NEVES MANTA
RUA SEN. DANTAS, 40
DE 2 A'S 6 HORAS

ESTA' DOENTE ?
Envie nome, idade, sexo e symptomas detalhados á Caixa Postal 922 (nove, dois, dois) — São Paulo — e receberá grátis uma receita de medico especialista e espirita.

LIVRARIA ALVES
Livros collegiaes e academicos

Flavio faz recommendações aos seus pupillos, antes do treino. Na outra photographia apparecem Artigas, Caxambu', Leonidas e o novo ponta campista, que brilharam no ensaio de hontem, em companhia de Flavio e do nosso redactor

Fla-Flu

Ensaiaram, Hontem, os Dois Grandes Adversarios de Domingo Proximo

OS EFFECTIVOS VENCERAM POR 7 X 5 E 5 X 2 NA GAVEA E NAS LARANJEIRAS, RESPECTIVAMENTE

Caxambú, o "Scorer" e Leonidas, Volante, Oswaldo, Artigas e Yustrich, os Melhores no Treino do Flamengo — Tim, Carreiro, Hercules, Russo e Spinelli, Tiveram Actuação Destacada no do Fluminense

Em torno dos exercicios de conjunto, hontem realizados em Alvaro Chaves e na Gavea para o maior classico do football carioca havia uma especiativa de grande curiosidade.

Foi por isso mesmo desusado o numero de chronistas e paredros que compareceram aos estadios do Fluminense e do Flamengo, na tarde de hontem, em busca de novidades para satisfazer a curiosidade dos "fans".

NO FLUMINENSE

Ondino Viera reuniu seus pupillos para o "aprompto" de domingo, realizando um proveitoso ensaio no estadio tricolor.

Estas as equipes que treinaram:

TITULARES:

Batataes (e Capuano no 2º tempo); Norival e Machado; Bioró, Spinelli e Brant; Amorim — Romeu — Russo — Tim e Carreiro (depois Hercules).

SUPPLENTES:

Capuano (Maia); Moysés e Guimarães; Vicentini, Mario Ramos e Affonsinho; Cussati (Adilson) — Juan Carlos — Milani — Pedro Nunes e Hercules (Cussati).

5X2, O SCORE PARA OS TITULARES

O treino foi bem movimentado, tendo a artilharia titular enviado cinco vezes ao fundo das rêdes o couro espherico, apesar da vigilancia dos arqueiros.

No primeiro tempo Tim consignou dois tentos e Carreiro um, terminando essa phase com a contagem de 3x0.

No segundo half-time Milani, batendo uma falta maxima de Norival abriu a contagem para os supplentes. Pedro Nunes fez o segundo tento destes e Hercules e Russo augmentaram para os effectivos, terminando o ensaio com o score de 5x2 para os mesmos.

TAMBEM NA GAVEA, OS EFFECTIVOS BRILHARAM

Tambem os rubro-negros fizeram um aprompto bastante proveitoso, apesar da ausencia de Jorge que teve Hello no seu posto um tempo e Waldyr outro.

7x5 foi o resultado da pratica dos pupillos de Flavio Costa que formaram para o treino com as seguintes constituições:

EFFECTIVOS:

Yustrich (depois Walter); Domingos e Oswaldo; Pichim, Volante e Médio; Valido (depois Armandinho) — Zizinho — Leonidas — Hello (depois Waldyr) e Jarbas.

SUPPLENTES:

Walter (Yustrich); Newton e Marin; Renato, Jocelino e Artigas; Cliveraldo — Mical — (Moacyr) — Caxambu' — Waldyr — (Ruy Carneiro) e Pacheco.

OS "NOVOS" EM ACÇAO

Entre os novos que surgiram no treino de hontem, vestindo a camisa rubro-negra figuram Pacheco, ponta esquerda que fez bons passes; Cliveraldo, um extrema muito novo que jogava no Itatiaya F. C., da cidade de Campos, ligeiro, intelligente e de boa pontaria, além de Ruy Carneiro, o player luzitano que estava treinando no Vasco.

Apesar da boa exhibição dos "novos"; de Caxambu', que foi o artilheiro da tarde; de Artigas, Yustrich, e Marin, no quadro de reservas, os titulares venceram com facilidade, movimentando o "placard" quando bem o entenderam. Jarbas deixou de fazer um goal por não querer arrematar de perto contra Walter e Leonidas teve um impedimento marcado pelo "juiz", (o arqueiro Renato, dos amadores) por ordem de Flavio...

7X5, A CONTAGEM

Caxambu' fez os dois tentos iniciaes do treino e Cliveraldo augmentou para 3x0 até que Leonidas, numa virada espectacular abriu a contagem para os titulares e Valido augmentou.

Pouco depois Newton fez "hands" dentro da area e Leonidas empatou.

Valido desempatou para os effectivos e com a contagem de 4x3, findou a primeira parte.

SEGUNDO TEMPO

Armandinho, que substituira Valido fez o 5º goal dos titulares e Leonidas o sexto.

Caxambu' duas vezes mais, num esforço pessoal destacado mandou ás rêdes o couro.

E com mais um goal de Armandinho findou o ensaio.

JORGE JOGARA' — DIZ FLAVIO COSTA — RECOMENDAÇOES EM VEZ DE CONCENTRAÇAO

Terminado o "aprompto" falamos ao "coach" campeão de 1939.

— Jorge não treinou mas jogará domingo, affirma Flavio.

E reuniu os jogadores para recommendar um regime especial de repouso para o Fla-Flu, já que o departamento a seu cargo não está disposto a fazer mais concentração, desde os resultados contraproducentes do jogo com o Vasco, no outro turno.

Problemas Sexuaes

Falta-lhe alguma coisa ? Sente-se infeliz ? Por que ? Soffre de frieza sexual, irregularidades, quer ter filhos, não pode tel-os, é nervosa, desgraçada no casamento, ciumenta, etc. ? Seu marido é impotente ? Resolva rapida, pratica e economicamente os seus problemas. Escreva para Dr. Paiva, Caixa Postal 2.742 (dois, sete, quatro, dois) — Rio — juntando enveloppe sellado para resposta, que receberá orientação segura, gratuitamente.

Nossa Reportagem Descobre o Autor do Furto da Summula do Jogo Tijuca x C. R. Botafogo!

Se o Apontador da Liga Carioca de Basketball Quizer Identificar o Associado Tijucano, Bastará Ir ao Archivo do Club Que Estará á Sua Disposição

Ainda não cairam no esquecimento publico os rumorosos incidentes verificados no gymnasio do Tijuca Tennis Club, por occasião do jogo entre este gremio e o C. R. Botafogo, acontecimento por nós amplamente noticiado, dado o desapparecimento total da summula, unico comprovante legal do resultado da peleja.

O extravio da summula deve-se exclusivamente a associados do club cajuti, que, não se conformando com a derrota, arrebataram aggressivamente das mãos do apontador o documento da L. C. B.

A entidade cestobolistica, ante a gravidade do facto, resolveu colher todos os dados necessarios para apurar devidamente os lamentaveis incidentes registados.

O Tijuca Tennis Club, porém, adeantando-se aos passos da L. C. B. enviou um expressivo e elegante officio á entidade de Antonio Autran, garantindo que iria instaurar rigoroso inquerito, afim de punir os verdadeiros culpados. A L. C. B. dando provas de sua confiança ao T. T. C. resolveu aguardar os acontecimentos e confirmar todas as decisões da directoria do gremio da rua Conde de Bomfim. Ha a notar que se encontra nas mãos do presidente da Liga de Basketball um relatorio completo do arbitro Kleber de Carvalho, no qual são apontados varios tijucanos causadores dos disturbios, entre os quaes, conforme apuramos, o director Georgino Saude Peres.

Ao Tijuca Tennis Club, que sempre tem procurado manter integra a disciplina em todos os sports que pratica, cumpre agir com energia, afim de evitar para o futuro que elementos indignos de integrarem seu quadro social venham a quebrar novamente a linha de conducta sempre seguida por Heitor Beltrão.

Se o Tijuca T. C. agir com sinceridade e justiça poderá facilmente conhecer, senão todos, pelo menos a maioria dos originadores dos incidentes. Georgino Saude Peres, por exemplo, director de sports, foi, conforme está apurado, o primeiro elemento a invadir a quadra, em atitude hostil ao fiscal. Outros elementos cajutis seguiram-no...

Quanto ao "torcedor" que arrebatou a summula das mãos do apontador facilmente poderá ser identificado, em vista de o proprio apontador ter afiançado que reconheceria sem receio de errar o associado tijucano que lhe tirou o documento da L. C. B. Facil seria, pois, o Tijuca convidar o apontador Adolpho Peres Filho, para que esta autoridade da Liga passasse em revista o seu fichario de identificação dos associados. Aconselhamos a que Adolpho Peres Filho verifique com especialidade os integrantes antigos e actuaes de todas as categorias da secção de basketball, parando detidamente nas fichas dos associados conhecidos por Girafa e Gustavo...

Brasil Novo x Maria José

CONVOCAÇÃO DE JOGADORES PARA O MATCH DE DOMINGO

O Maria José F. C., convoca todos os seus amadores do 1º e 2º quadros, para o proximo dia 27 do corrente, ás 13 horas, afim de enfrentar o Brasil Novo A. C., no estadinho da rua D. Clara.

1º quadro: — Lucindo — Zé Maria — Beija; Pagão — Mario — e Victor; Jayme — João — Bugico — Moreno e Tião. Reservas: Hello, Braulio, Alberto. 2º quadro: Cezar — Bernardino — Antonico; Chôdô — Perconha e Bêbê; Petico — Domingos — Juca Nônô e Luiz.

Sob o patrocinio do Boqueirão o proximo Concurso Official de Natação

O Programma de Provas

Proseguindo com o seu programma de actividades, a Liga de Natação do Rio de Janeiro realizará dentro em breve o VI Concurso Official, sob o patrocinio do C. R. Boqueirão.

O certame muito promette interessar, em vista da participação de todos os azes da aquatica metropolitana. As provas serão effectuadas na piscina do Fluminense, sendo seguinte o seu programma:

1ª PARTE

1ª prova — 100 metros — novissimos — nado livre.

2ª prova — 200 metros — novissimos — nado de peito.

3ª prova — 100 metros — moças seniors — nado livre — (Taça Moema) (x).

4ª prova — 400 metros — juniors — nado livre.

5ª prova — 200 metros — novissimos — nado de costas.

6ª prova — 100 metros — moças novissimas s|victoria — nado de costas.

8ª prova — 100 metros — seniors — nado livre (x).

8ª prova — 200 metros — moças novissimas — nado livre.

9ª prova — 200 metros — moças seniors — nado de peito (x).

10ª prova — 200 metros — seniors — nado de peito.

11ª prova — 200 metros — moças seniors — nado de costas (x).

12ª prova — 100 metros — seniors — nado de costas — (Taça Arnaldo Voigte) (x).

13ª prova — 3x100 metros — novissimos s|victoria — tres nados.

2ª PARTE

1ª prova — 400 metros — novissimos — nado livre.

2ª prova — 100 metros — moças juniors — nado livre.

3ª prova — 200 metros — moças novissimas — nado de peito.

4ª prova — 100 metros — juniors — nado livre.

5ª prova — 100 metros — novissimos s|victoria — nado de costas.

6ª prova — 100 metros — novissimos s|victoria — nado de peito.

7ª prova — 100 metros — moças novissimas — nado de costas.

8ª prova — Aberta á Liga de Sports da Marinha.

9ª prova — 800 metros — seniors — nado livre (x).

10ª prova — 100 metros — moças novissimas s|victoria — nado livre.

11ª prova — 100 metros — juniors — nado de costas.

12ª prova — 100 metros — juniors — nado de peito.

14ª prova — 3x100 metros — moças seniors — tres nados.

Espirita — Medico

Attende por cartas. Mande nome, idade, profissão, descreva o que sente com enveloppe sellado e seu endereço para Cx. Postal 895 (oito, nove, cinco) — Rio

O Madureira venceu o Bomsuccesso no treino de hontem, por 2 a 1

Oséas, Lelé e Careca Marcaram os Goals

No campo da Avenida Teixeira de Castro treinaram, hontem a tarde o Madureira e o Bomsuccesso.

Os dois gremios suburbanos aprомptaram para os encontros que terão domingo, proximo respectivamente com o Vasco e o São Christovão.

O ensaio-match durou o tempo regulamentar das partidas e terminou com a vantagem dos tricolores suburbanos por dois goals a um, tentos obtidos por Ozéas, Lélé e Careca.

O primeiro tempo do exercicio findou com o empate de 1 goal.

Os teams formaram durante o proveitoso ensaio com as seguintes formações:

BOMSUCCESSO:

Francisco; Salvador e Reganeschi (Mario); Arresi, (Vergara), Bibi e Otto; Théo, Rivarola (Irineu) — Careca — Beresi e Orlandinho.

MADUREIRA:

Pintado; Toninho e Apio; Octacilio, Jair II e Alcides (Gringo); Jorge — Lélé — Ozéas — Jair e Raul (Valentim).

CONCESSÃO UNICA DO GOVERNO DA REPUBLICA

LOTERIA FEDERAL DO BRASIL

Contrato celebrado com o Governo da União em 24 de Dezembro de 1937, á vista da Lei N. 21.143, de 10 Março de 1932

PREMIO MAIOR:

290.ª EXTRAÇÃO — 300:000$000 — PLANO X

Lista da extração de QUARTA-FEIRA, 23 de OUTUBRO de 1940

(Nesta LISTA não figuram por extenso os numeros premiados pela terminação do ultimo algarismo, mas figuram os premiados pelos finaes duplos do 2.º ao 5.º premios)

Os bilhetes são litografados em papel branco, tinta café claro, fundo café escuro e numeração preta na frente, com a inscrição: Extração em 23 de Outubro de 1940, ás 14 horas.

5.512 PREMIOS — ATENÇAO: VERIFIQUEM A TERMINAÇÃO SIMPLES DE SEUS BILHETES — 5.512 PREMIOS

0

4 — 1:000$000

10 — 50$
17 — 100$
78 — 50$

592 — 30:000$000

2

2010 — 60$
2034 — 100$
2078 — 50$
2079 — 60$
2092 — 60$
2110 — 50$
2148 — 100$

4172 — 100$
4178 — 50$
4179 — 50$
4192 — 50$
4210 — 50$
4213 — 50$
4216 — 100$
4253 — 50$
4277 — 50$
4278 — 50$

6110 — 50$
6120 — 50$
6178 — 50$
6179 — 50$
6192 — 50$
6210 — 50$
6222 — 100$
6249 — 50$
6278 — 50$
6279 — 50$

8179 — 50$
8192 — 50$
8210 — 50$
8259 — 100$
8268 — 100$
8278 — 50$
8279 — 50$
8292 — 50$
8310 — 50$
8378 — 50$

10292 — 50$
10300 — 100$
10307 — 50$
10310 — 50$
10320 — 50$
10330 — 100$
10332 — 50$
10342 — 100$
10355 — 50$
10378 — 50$

11951 — 50$
11971 — 50$
11978 — 50$
11979 — 50$
11992 — 50$

12

13779 — 50$
13782 — 50$
13792 — 50$
13797 — 100$
13810 — 50$
13839 — 100$
13878 — 50$
13879 — 50$
13882 — 100$
13892 — 50$

15710 — 50$
15716 — 50$
15772 — 100$
15778 — 50$
15779 — 50$
15786 — 50$
15792 — 50$
15810 — 50$
15840 — 100$

17778 — 50$
17779 — 50$
17788 — 200$
17792 — 50$
17810 — 50$
17833 — 200$
17874 — 50$
17878 — 50$
17879 — 50$

19879 — 50$
19892 — 50$
19903 — 200$
19910 — 50$
19949 — 50$
19978 — 50$
19979 — 50$
19989 — 50$
19992 — 50$

21879 — 50$
21892 — 50$
21907 — 50$
21910 — 50$
21951 — 50$
21978 — 50$
21979 — 50$
21992 — 50$

23735 — 50$
23765 — 50$
23778 — 50$
23779 — 50$
23792 — 50$
23810 — 50$
23821 — 50$
23827 — 50$
23878 — 50$

25792 — 50$
25810 — 50$
25858 — 50$
25874 — 50$
25878 — 50$
25879 — 50$
25889 — 50$
25892 — 50$
25910 — 50$

27892 — 50$
27895 — 50$
27903 — 50$
27910 — 50$

27923 — 1:000$000

27930 — 50$
27952 — 50$

29618 — 50$
29645 — 50$
29678 — 50$
29679 — 50$
29692 — 50$
29710 — 50$
29760 — 50$
29778 — 50$
29779 — 50$

31610 — 50$
31637 — 50$
31673 — 100$
31678 — 50$
31679 — 50$
31690 — 100$
31692 — 50$
31710 — 50$
31778 — 50$
31779 — 50$

Premios: 3598 — 2:000$000; 7719 — 1:000$000; 9745 — 2:000$000; 11941 — 300:000$000 (Porto Alegre); 13510 — 5:000$000; 15084 — 2:000$000; 16402 — 2:000$000; 21088 — 1:000$000; 21328 — 2:000$000; 22416 — 1:000$000; 22484 — 1:000$000; 23178 — 3:000$000; 23294 — 2:000$000; 23324 — 2:000$000; 24231 — 1:000$000; 28166 — 1:000$000; 29279 — 10:000$000; 30586 — 1:000$000; 31096 — 2:000$000; 32513 — 1:000$000; 32815 — 2:000$000

11941 Ap. 7:500$ — 11941 — 300:000$ Porto Alegre — 11942 Ap. 7:500$

Premios Maiores: 11941 — 300:000$ Porto Alegre; 592 — 30:000$000 Rio; 29279 — 10:000$000 Rio; 13510 — 5:000$000 B. Horizonte; 23178 — 3:000$000 Rio

[illegible]

Todos os numeros terminados em 1 têm 50$000

O ESCRITORIO A RUA DA ALFANDEGA N. 28 ESTARÁ ABERTO PARA PAGAMENTOS TODOS OS DIAS UTEIS, DAS 9 ÁS 11 ½ E DAS 13 ½ ÁS 16 HORAS, EXCETO NOS DIAS FERIADOS.
A ADMINISTRAÇÃO PAGARÁ O VALOR QUE REPRESENTEM OS BILHETES PREMIADOS, DURANTE OS PRIMEIROS 6 MEZES DA RESPECTIVA EXTRAÇÃO, AO SEU PORTADOR, E NÃO ATENDERÁ RECLAMAÇÃO ALGUMA POR PERDA OU SUBTRAÇÃO DE BILHETES.
NO CASO DO PREMIO MAIOR CABER AO NUMERO 1, SERÃO CONSIDERADOS COMO APROXIMAÇÕES O IMEDIATAMENTE SUPERIOR E O ULTIMO DOS MILHARES QUE JOGAREM; SENDO SORTEADO O ULTIMO, SERÃO APROXIMAÇÕES O IMEDIATAMENTE INFERIOR E O PRIMEIRO, ISTO É, O NUMERO 1

AS EXTRAÇÕES PRINCIPIAM ÁS 14 HORAS

290ª Extração = CONCESSIONARIO: DOMINGOS DEMARCHI = O FISCAL DO GOVERNO: RENÉ MOSTARDEIRO; O AJUDANTE DO FISCAL DO GOVERNO: CICERO LEANDR[O]; O ESCRIVÃO: JOAQUIM DE FREITAS JUNIOR = 290ª Extração

COMPANHIA SANTA CRUZ

ILHA DO GOVERNADOR

Quem compra terrenos no

JARDIM GUANABARA

COMPRA DENTRO DA LEI E COMPRA BEM

Com prestações mensaes de Rs. 100$000, dentro de pequeno prazo V. S. torna-se dono de um lindo terreno proximo da praia

SOLICITE PROSPECTOS E INFORMAÇÕES A'

Avenida Rio Branco, 138 - 1.º

PHONE 22-6752 — RIO DE JANEIRO

INSCRIPTOS SOB N. 14, NO 7.º OFFICIO DE IMMOVEIS, LEI 58

Administração Publica

PRESIDENCIA DA REPUBLICA

ACTOS DO CHEFE DO GOVERNO

NA PASTA DA FAZENDA: — Tornando sem effeito o decreto que designou Ismael Moreira Fabião, archivista, classe E, para exercer a funcção de chefe de portaria da Alfandega de Pelotas.

NA PASTA DA VIAÇÃO: — Approvando projectos e orçamentos para construcção de uma casa de residencia em Villa Inhomirim, linha do Grão Pará, da The Leopoldina Railway Cª. Ltda., para construcção de um edificio destinado á estação de Encruzilhada, da linha de Soledade, em Barra do Pirahy, da Rêde Mineira de Viação; para construcção de um edificio destinado ao novo posto de visita em Cacequi, na linha de Santa Maria a Uruguayana, da Rêde de Viação Ferrea Federal do Rio Grande do Sul; para a construcção de um edificio do novo posto de visita em Bagé, na linha de Cacequi-Rio Grande, da Rêde de Viação Ferrea Federal do Rio Grande do Sul.

—— Demittindo Affonso Pinto, escripturario, classe G.

—— O presidente da Republica recebeu os seguintes telegrammas:

"RIO — Assignado, na Bolsa de Immoveis, o contrato de financiamento do "Palatium", que será o maior edificio da America Latina, indice do progresso e da confiança que o governo de v. ex. vem despertando no Brasil, expresso minhas calorosas felicitações a v. ex. — (a.) Mattos Pimenta, presidente da Bolsa de Immoveis".

"S. PAULO — Temos a subida honra de participar que acabamos de fazer o primeiro embarque de exportação de laminas nacionaes para barbear, destinado á Republica do Chile, laminas essas de nossa fabricação, lidima expressão de novo surto de independencia economica do Brasil e do seu triumpho no concerto das nações. Aproveitamos este ensejo para apresentar as nossas respeitosas e sinceras homenagens a v. ex., que, com tão sábio patriotismo, vem dirigindo os destinos da nossa Patria. — Laminex Limitada".

"ARACAJU" — Tenho a viva satisfação de communicar a v. ex. que, hoje, com a presença de membros do Segundo Congresso de Neurologia, Psychiatria e Hygiene Mental no Nordeste, foi solennemente inaugurado o Hospital da Colonia de Psycopathas, construido e installado de accordo com os methodos da sciencia moderna, tendo oito pavilhões, com capacidade de cem leitos, subindo seu custo a mil e duzentos contos de réis. O Hospital da Colonia de Psycopathas ora inaugurado, vem preencher grande lacuna na administração e se inspirou na obra de assistencia social do eminente chefe do Governo. Attenciosas saudações. — (a.) Eronides de Carvalho, interventor de Sergipe".

"BELLO HORIZONTE — Congratulamo-nos vivamente com v. ex. pelo excellente resultado obtido na queima do carvão gaucho in natura, na viagem de direcção dos engenheiros Adolpho Moreira e Paranhos Fontenelle, no trem da Leopoldina Railway, rebocado pela locomotiva Pacific, importada da Inglaterra, entre o Rio de Janeiro e Bello Horizonte, pela bitola estreita, por occasião da inauguração do Congresso, num percurso de 750 kilometros, transpondo as serras de Portella e São Geraldo, rampas de tres e quatro por cento de curvas e reversas com a lotação do trem acima da capacidade prevista de cento e cinco toneladas na Mantiqueira e cento e trinta e cinco toneladas na serra de São Geraldo. O consumo de carvão foi no total de dezoito toneladas. O consumo de carvão por kilometro foi de vinte e cinco kilos. O percurso foi feito em trinta e seis horas de marcha. Attenciosos cumprimentos. — (a.) Arthur Castilhos, presidente do Congresso de Engenharia e Legislação Ferroviarias; Feliciano de Souza Aguiar, director da Leopoldina Railway; Roberto Cardoso, director do consorcio e administrador das Empresas de Mineração".

DECRETOS ASSIGNADOS

O presidente da Republica assignou um decreto-lei prorogando, por 30 dias, o praso para vigencia do decreto-lei que approvou alterações feitas no regulamento actual para arrecadação e fiscalização do imposto de consumo.

—— O presidente da Republica assignou um decreto-lei alterando, sem augmento de despesa, o orçamento do Ministerio da Fazenda na parte referente ao edificio da Alfandega de Salvador e á Delegacia Fiscal da Bahia.

—— O presidente da Republica assignou decretos na pasta do Exterior, fazendo publica a adhesão por parte do governo da Yugoslavia, á Convenção Internacional para salvaguarda da vida humana no mar; fazendo publica a ractificação, pelo Mexico, da Convenção Internacional relativa á circulação de automoveis e fazendo publico o deposito do instrumento de ractificação por parte da Hungria, da Convenção Internacional para unificação do registo genealogico bovino.

Expediente do DASP

O presidente do DASP approvou as instrucções especiaes, elaboradas pela Divisão de Selecção e Aperfeiçoamento, que regularão o concurso de provas para Commissario de Policia, do Ministerio da Justiça.

Só poderão ser inscriptos candidatos do sexo masculino, entre 21 e 35 annos de edade, que forem portadores de diploma de conclusão do curso juridico, expedido na fórma da lei e devidamente registado no Ministerio da Educação e Saude.

O concurso constará de provas de selecção, eliminatorias, e provas de habilitação, umas e outras obrigatorias.

As de selecção serão as seguintes: a) investigação social; b) sanidade e de capacidade physica; c) escripta de Direito Penal e Direito Judiciario Penal; d) prova pratica de serviço.

E' facultado aos candidatos apresentar documentos que facilitem os trabalhos de investigações a que se refere a primeira prova.

A prova escripta de Direito Penal e Judiciario Penal constará de duas partes: I — dissertação sobre assumpto sorteado dentre os do programma de Direito Penal; II — resolução de cinco a dez questões objectivas sobre assumptos do programma de Direito Judiciario Penal.

A prova pratica de serviço constará de resolução, por escripto, de casos policiaes propostos pela Banca Examinadora, de accordo com o programma.

Depois das provas de selecção os candidatos serão submettidos ás seguintes provas de habilitação: escripta de Direito Constitucional e Direito Civil; escripta de idioma estrangeiro (inglez, francez ou allemão); escripta de chorographia do Brasil.

A prova de idioma estrangeiro constará da traducção de trecho extrahido de um dos livros que figurarem na lista previamente organizada pela Banca Examinadora.

Só será considerado habilitado nas provas de selecção o candidato que obtiver gráu egual ou superior a 60 pontos em cada uma dellas.

Serão considerados habilitados, para effeito da classificação final, os candidatos que obtiverem grau egual ou superior a 60 pontos.

A correcção de linguagem será considerada em todas provas escriptas.

LABORATORISTA-AUXILIAR — A inscripção á prova para admissão de extranumerario-mensalista — Laboratorista-Auxiliar — do Serviço Florestal do Ministerio da Agricultura, será aberta amanhã, devendo encerrar-se a 4 de novembro proximo.

A inscripção á prova para Laboratorista-Auxiliar da Faculdade de Medicina acha-se aberta a partir de hoje até o proximo dia 4 de novembro.

TECHNICO DE EDUCAÇÃO — A prova escripta do concurso para Technico de Educação que devia realizar-se a 27 do corrente, foi transferida para o proximo dia 3 de novembro.

— A proposito dos estudos estatisticos sobre os resultados dos concursos e provas de habilitação que o D. A. S. P. vem realizando, o general Pedro Cavalcanti, inspector geral do Exercito, dirigiu ao presidente do mesmo Departamento o seguinte telegramma:

"O Relatorio apresentado pela Banca Examinadora nomeada pelo D. A. S. P. para o concurso de admissão a logares de Auxiliar de Escriptorio e publicado hoje no "Diario de Noticias", causou-me a mesma dolorosa impressão que me tem produzido os resultados de admissão dos candidatos civis aos exames vestibulares da Escola Militar. E' realmente impressionante que entre mil candidatos só 66 fossem habilitados. O problema da Instrucção no Brasil ainda não teve solução e as gerações presentes pagarão caro tributo e amanhã a Nação soffrerá as consequencias".

— A nova classificação basica, por ordem de antiguidades dos funccionarios que integram a classe C da carreira de Auxiliar de Escripta do ex-Quadro I — Thesouro Nacional, — do Ministerio da Fazenda — foi approvada pelo chefe do Governo, de conformidade com o parecer do D. A. S. P.

TRANSFERENCIA PARA AGRONOMO BIOLOGISTA — Deverão comparecer á Escola Nacional de Agronomia (Avenida Pasteur, 404) a 25 do corrente, ás 8 horas, afim de se submetterem á terceira parte da prova pratico-oral de Botanica, os seguintes candidatos á transferencia "ex-officio" para a carreira de Agronomo Biologista do Ministerio da Agricultura: Elydio Lindolpho Velasco, Vespertino Marcondes de França, Adhemar Lopes da Cruz e Frederico Marinho Braga.

Ministerio da Guerra

O ministro da Guerra autorizou o preenchimento, por aprendizes, de 100 vagas de musicos de 4ª classe, mediante concurso. Em consequencia, determina o commando da 1ª Região Militar que os commandantes de corpos subordinados, submettam a concurso os aprendizes que se candidatarem, remettendo acto immediato, á Directoria de Infantaria, relações dos aprendizes approvados com discriminação dos instrumentos que tocam. Esses aprendizes deverão, além da habilitação necessaria, ter no maximo cinco annos de praça.

—— O general Pedro Cavalcanti, inspector geral do ensino do Exercito, que foi designado para responder pelo commando da guarnição da Capital da Republica, na ausencia do commandante da 1ª R. M., em manobras, esteve hontem no gabinete ministerial onde foi attendido pelo respectivo chefe, coronel José Agostinho dos Santos.

—— Foram designados o major Felippe Augusto Short Coimbra, para proceder a estudos preliminares das installações electricas do novo edificio para o E. C. M. E. e o capitão Waldemar Pereira Lima, para servir na 2ª Divisão da Directoria de Engenharia.

—— Foram concedidas as seguintes permissões na Engenharia: ao major Heitor Cabral Mendes da Silva, do S. E. da 6ª R. M. (Salvador), para vir a esta Capital a serviço do referido Serviço; e, ao tenente convocado Vital Egydio Martins, do 4º Batalhão Rodoviario, para ir a Ouro Fino, durante a dispensa do serviço que lhe será concedida.

—— O Serviço de Engenharia da 4ª Região Militar contratou os serviços do engenheiro civil Tácito Andrade, para execução das obras de construcção de um picadeiro a céo aberto, no quartel do 4º G. A. Dorso, na parada "Setembrino de Carvalho".

—— Por ter o general Benicio da Silva, seguido para o Valle do Parahyba, acompanhando o sr. Getulio Vargas, passou a responder pelo expediente da Secretaria Geral do Ministerio da Guerra, o coronel Francisco de Paula Cidade, chefe do gabinete; pela chefia do gabinete, o major Severino José da Costa Junior e pela da 2ª Secção, o capitão Frederico Trota.

—— Afim de attender os serviços da Infantaria Divisionaria da 5ª Região Militar, interrompeu as suas férias em cujo goso se achava, o general Mario Ary Pires, que partirá amanhã, dia 25, para Curityba, séde daquella unidade de seu commando.

—— O ministro da Guerra approvou as "Instrucções para acquisição e consumo de entorpecentes no Serviço de Veterinaria do Exercito". Essas Instrucções vão ser publicadas no Boletim do Exercito.

—— O general Pinto Guedes, communicou á Secretaria da Guerra que lhe foi conferida pelo governo do Paraguay, a condecoração da "Ordem Nacional del Merito", no grão de "Gran Official". Communicou ainda aquelle general, que foram conferidas pelo mesmo Ordem, nos grãos que se seguem, aos seguintes officiaes: no Grão de Commendador: tenente-coronel Francisco de Assis Corrêa de Mello, majores Eugenio Rubens Vieira da Cunha e Floriano Peixoto Keler. No Grão de Official: 1º tenente Humberto Freire de Andrade. No Grão de Cavalheiro: primeiros tenentes Agnaldo Doria Sayão, Lafayette Cantarino Rodrigues Souza, Fausto Amelio da Silveira Gerpe, João Affonso Rabricio Delec, Clovis Costa, Victor de Assumpção Cardoso, Silas de Cerqueira Leite e Newton Lagares Silva.

—— Foram transferidos, por necessidade de serviço, os seguintes officiaes intendentes do Exercito: 2º tenente Alvaro da Costa Leite, do 2º Batalhão de Pontoneiros (Cachoeira) para o III/1º R. A. D. C. (Santo Angelo); o 2º dito convocado Edmundo Carmenin Nechi, do III/1º R. A. C. D. (Santo Angelo), para o Q. G. da I. D. 3 (Cruz Alta).

—— No Hospital Santa Cruz, em Nictheroy, falleceu hontem, o general Tito Regis de Alencastro, que prestou muito bons serviços á sua classe e ao paiz, tendo pertencido á arma de Artilharia. Era ligado ás familias Regis Bittencourt de Alencastro, do Rio Grande do Sul, de onde era natural, da cidade de Bagé. O extincto que se encontrava reformado ha alguns annos, era casado em segundas nupcias com a sra. Adelina Alencastro. O enterro do velho soldado, terá logar hoje, saindo o feretro, ás 9 horas, da Avenida Nilo Peçanha n. 5-A, 1º andar, Urca, para o cemiterio de São João Baptista.

Qual a Mais Bella Sereia de 1941?

Já se acham abertas as inscripções para as futuras candidatas ao

GRANDE CONCURSO promovido pela RADIO IPANEMA

Um rico automovel, modelo 1941, será o primeiro premio!

--- Outros valiosos premios serão tambem distribuidos entre candidatas e votantes

— PROCURE HOJE MESMO INFORMAÇÕES NA P. R. H.-8 — RADIO IPANEMA, A'

Av. Rio Branco, 109-2.º andar --- Telephone 23-5768

A CULPA É SUA...

O homem, a quem compete a direcção da vida intima do casal, é via de regra, sexualmente um mal educado. Dahi as estatisticas, impressionantes no que concerne a desintelligencias conjugaes, que se traduzem nas formas mais absurdas de separação, desde a vida sob o mesmo tecto, em estado de completa indifferença um pelo outro, até o crime de proporções brutaes, que fornece material de primeira ordem para os jornaes sensacionalistas.

Você, portanto, não tem o direito de ignorar os seus deveres de cabeça do casal, pois de sua maior ou menor habilidade dependerá a felicidade dos que estão sob a sua guarda.

A Perfeição Sexual no Matrimonio

do eminente sexologo HERBERT LEITD

expõe clara e minuciosamente os principaes problemas que se relacionam com os deveres moraes e sexuaes dos conjuges. Aponta erros, deficiencias, aberrações, etc., e ministra ensinamentos preciosos que a nossa precaria educação tem esquecido, tudo confiando ao instincto. O equilibrio sexual é a pedra angular da felicidade humana.

Nas livrarias 8$000 Pelo Correio 9$000

ATTENDE-SE PELO SERVIÇO DE REEMBOLSO

Editorial CALVINO Limitada - Rua S. Bento, 28 - Rio de Janeiro

SEU MARIDO TEM OUTRA?

Se a senhora possuisse uma educação sexual perfeita, tal não succederia. E' um erro suppor que as obrigações matrimoniaes se reduzem a meia duzia de formalidades que se tornam automaticas com o tempo, a manter a fidelidade conjugal, conservar a casa arrumada, etc.

Se o seu marido lhe está fugindo é que passou a encontrar fóra, a seducção que lhe falta em casa.

A Perfeição Sexual no Matrimonio

do eminente sexologo HERBERT LEITD

expõe clara e minuciosamente os principaes problemas que se relacionam com os deveres moraes e sexuaes dos conjuges. Aponta erros, deficiencias, aberrações, etc. e ministra ensinamentos preciosos que a nossa precaria educação tem esquecido, tudo confiando ao instincto. O equilibrio sexual é a pedra angular da felicidade humana.

Nas livrarias 8$000 Pelo Correio 9$000

ATTENDE-SE PELO SERVIÇO DE REEMBOLSO

Editorial CALVINO Limitada - Rua S. Bento, 28 - Rio de Janeiro

EDIÇÃO DE HOJE
12 Paginas

Diario Carioca

NUMERO AVULSO
300 RÉIS

ANNO XIII | RIO DE JANEIRO — QUINTA-FEIRA, 24 DE OUTUBRO DE 1940 | N. 3.792

ACAREADO COM AS TESTEMUNHAS O ATROPELADOR DO DR. SIMÕES LOPES FILHO

Descoberto o Proprietario e Motorista do Auto que Victimou o Ex-Parlamentar Gaucho --- Depõe o Accusado --- As Testemunhas --- Uma Acareação --- Concordam Peritos e Investigadores -- O Accusado Fala a o DIARIO CARIOCA -- A Triste Occorrencia Enquadrada na Le i Penal -- Ultima-se o Processo

Um mom°nto da acareaç°o feita hontem, á noite, entre Ferrayolo e as testemunhas, os motoristas "Beicinho" e "Jaleco"

Nicoláu Ferrayolo depoe perrante o delegado dr. Abelardo Luz e o escrivão Saboya

Proseguem, ininterruptamente, na Delegacia do 5º Districto Policial, á rua das Marrecas, as diligencias para completo esclarecimento da dolorosa occorrencia que victimou o ex-parlamentar gaucho, dr. Ildefonso Simões Lopes Filho.

Conseguindo, em bem orientadas investigações, identificar o motorista do auto que causou a morte do pranteado consultor juridico do Instituto do Mate, vem agora o delegado dr. Abelardo Luz, desenvolvendo grandes esforços para, pela inquirição do accusado e das 2 testemunhas de vista do facto, isso tudo conjugado com os resultados a que chegaram a policia da D. G. I. e o exame cadaverico do Instituto Medico Legal, conhecer plenamente a verdade.

O DEPOIMENTO DO ACCUSADO

Nicolau Farrayolo, proprietario do "dancing" Eldorado e atropelador do dr. Simões Lopes Filho, prestou, hontem, declaração no Cartorio do 5º Districto, perante o escrivão Saboya. Depois de historiar suas relações amistosas com o morto, passa a relatar o succedido.

Disse, então, que a victima estivera no "dancing" e ali teve uma desintelligencia com o investigador Raymundo Gomes Ribeiro, que não assumiu graves proporções.

Mais tarde, tendo já se retirado o policial, o sr. Simões Lopes pediu a Nicolau que o levasse á presença de Raymundo. Estiveram procurando-o no Café São José e, como ali não estivesse aquella autoridade, foram a residencia deste, no Hotel Esplanada. A viagem foi feita no carro do senhor Nicolau, a limousine Ford numero 24.737. Uma vez tudo explicado e resolvido em paz entre o policial e o morto, Nicolau voltou, pela rua Evaristo da Veiga, em direcção ao Edificio Imperio. Simões Lopes quiz, porém, comprar alguns jornaes e então vieram á Galeria Cruzeiro. Regressaram então e Nicolau passando em frente ao Municipal, entrou contra-mão, estacionando em frente ao Imperio. Seriam então 4,55, mais ou menos, não tendo Nicolau desembarcado, embóra a victima insistisse com elle para que subisse até ao seu apartamento. A essa altura, Nicolau disse que, para se libertar dos insistentes pedidos de Simões Lopes, poz o carro em movimento, não observando que o seu interlocutor estava trepado no estribo e que, tendo caido a victima, ficára, entretanto, o seu paletot preso á maçaneta da porta do carro, razão pela qual foi arrastado alguns metros, só se desvencilhando quando aquella peça do vestuario da victima se rasgou rolando Simões Lopes para baixo das rodas trazeiras. Desesperado e desorientado com o que acontecera, imprimiu maior velocidade ao vehiculo e foi para casa, resolvendo guardar sigillo sobre o succedido.

CONCORDANTES A INVESTIGAÇAO E A TECHNICA

Estiveram, hontem, á tarde, na Delegacia da rua das Marrecas os peritos do Gabinete de Pesquisas Scientificas, Villanova Sá Ozorio.

Ouviram aquelles technicos longamente o accusado depois do que declararam ao delegado dr. Abelardo Luz que o até agora apurado nas investigações e a descripção do facto feita pelo accusado, concordaram inteiramente com os resultados obtidos na pericia feita no local do triste facto, bem como com o exame cadaverico procedido no corpo do dr. Simões Lopes Filho.

UMA ACAREAÇÃO

A policia do 5º districto, cujo trabalho sem desfallecimentos é digno de registo, conseguiu tambem localizar duas testemunhas do atropelamento fatidico.

São ellas os motoristas profissionaes João Baptista Pinto, vulgo "Beicinho", e Duarte do Nascimento Ferreira, vulgo "Jeleco".

Ambos, estacionando na praça Floriano, testemunharam o occorrido.

Sentados á almofada do carro de "Beicinho", jogavam elles uma partida de "bisca", interrompida pelo baque do corpo do ex-parlamentar caindo, morto, sobre o asphalto.

Emquanto que as declarações de "Beicinho" não se chocam com as de Ferrayolo, o accusado, já as de "Jaleco" são della discordantes.

Diz esse motorista que, notando a parada do carro de Ferrayolo em frente do Edificio Imperio, parada que lhe chamou a attenção por vir o carro contra-mão, viu, pouco depois, o vulto de um homem em frente ao cinema Odeon, accrescentando que, atravessando o mesmo homem a rua, em direcção ao centro da praça, foi colhido por um automovel Ford, cujas rodas lhe passaram por cima do corpo.

Em vista da discordancia dos depoimentos, resolveu o dr. Abelardo Luz mandar proceder a uma acareação entre o accusado e as testemunhas.

Essa diligencia processual, feita com todos os requisitos legaes e assistida pela reportagem do DIARIO CARIOCA, nenhuma alteração trouxe ao actual estado dos trabalhos policiaes.

"Jaleco" confirmou o que dissera, emquanto que Ferrayolo, contestando com firmeza as declarações do motorista, confirmou plenamente o seu depoimento, que assegura ser a perfeita expressão da triste verdade.

FALA AO DIARIO CARIOCA O ACCUSADO

Finda a acareação, a reportagem do DIARIO CARIOCA teve occasião de falar longamente a Nicolau Ferrayolo.

O proprietario do "dancing" Eldorado, profundamente abatido, lastimou a desgraça que sobre elle caiu, transformando-o em matador de uma pessoa a quem muito estimava e a quem devia, mesmo, multos favores. Disse-nos que nunca poderia julgar que, posto o seu carro em movimento, a elle continuasse agarrado o dr. Simões Lopes Filho, quando, em casos identicos, é sempre instinctivo o afastamento da pessoa do vehiculo.

A ADVOGADO DO ACCUSADO

Hontem, á noite, compareceu á Delegacia do 4º Districto, entendendo-se com o dr. Abelardo Luz, o advogado do accusado.

E' elle o conhecido causidico dr. João Romeiro Netto que, ouvido ligeiramente pelo reporter, declarou ter comparecido á Policia para tratar da liberdade do seu constituinte, visto como não foi o mesmo preso em flagrante.

A CLASSIFICAÇAO DO CRIME

Pelo actual estado do processo em andamento, o facto que victimou o dr. Simões Lopes Filho será classificado como homicidio culposo, capitulado no artigo 297 da Consolidação das leis penaes. Homicidio sem intenção, sem dolo, occasionado por imprudencia, negligencia ou impericia.

A ULTIMAÇÃO DO INQUERITO

O delegado dr. Abelardo Luz espera ter amanhã os elementos que lhe faltam para encerrar o inquerito. Informado de que a pericia não admitte a hypothese de terem passado rodas de automovel sobre o corpo da victima, espera a operosa autoridade a communicação official desses detalhes, para, encerrando-o, enviar o processo á Justiça.

Aggredido a faca

Apresentando ferimento penetrante no thorax, produzido por faca, medicou-se no Posto Central de Assistencia e foi internado no Prompto Soccorro o motorista Manoel Baptista, de 30 annos de idade, morador á rua Joaquim Silva n.º 29, c. 1.

O Interventor Fluminense Visitou o Tribunal de Appellação do Estado do Rio

O interventor Amaral Peixoto quando visitava a bibliotheca do Tribunal de Appellação do Estado do Rio, tendo á sua esquerda o desembargador Oldemar Pacheco, presidente da Côrte, e o sr. Eugenio Borges, secretario da Justiça

O interventor federal no Estado do Rio visitou, hontem, pela manhã, em companhia do sr. Eugenio Borges, secretario da Justiça e Segurança, e de um seu ajudante de ordens, o Tribunal de Appellação do Estado.

No Tribunal, foi recebido pelos desembargadores que o compõem tendo á frente o respectivo presidente, sr. desembargador Oldemar Pacheco.

Após os cumprimentos, o interventor Amaral Peixoto percorreu, com os desembargadores, todas as dependencias da casa, observando a série de melhoramentos que ali foram introduzidos por determinação sua, inclusive, a Bibliotheca, que está installada numa ampla sala, com guarnições todas modernas.

Revelados os Planos da Invasão da Inglaterra

LONDRES, 23 (Communicado de Ralph Willing, redactor aeronautico da Reuter).

Os planos do chanceller Hitler para a invasão da Inglaterra foram revelados hoje officialmente.

O Serviço de Informações do Ministerio do Ar accentua que até agora foi contada apenas uma parte da historia; mas essa parte mostra que, desde o primeiro dia, o inimigo concentrou as suas forças em todos os portos onde a RAF realizou reconhecimentos.

Até o começo de setembro, esses reconhecimentos mostraram apenas uma pequena concentração de homens e material, mas, á medida que decorria o tempo, as concentrações se foram tornando cada vez mais importantes e logo depois já centenas de barcaças e outras embarcações de guerra foram reunidas nos portos de Antuerpia, Calais, Dunkerque, Ostende, Newport e Havre.

Muitas dessas barcaças, conforme os pilotos da RAF observavam diariamente do alto, moviam-se vagarosamente, de um canal para outro e na sua direcção navegavam tambem lentamente pequenas embarcações de guerra.

Essas embarcações mediam mais de cento e cincoenta pés de comprimento e mostravam capacidade para carregar dois trens cheios de homens e material.

Soube-se egualmente que os allemães tinham tomado o commando de todas as barcaças de cincoenta toneladas de que puderam lançar mão, e que havia homens occupados activamente em remodelar a prôa das embarcações, afim de facilitar o carregamento e desembarque de canhões.

Além das barcaças, havia tambem submarinos em varios portos, bem como grandes barcos motores e navios mercantes.

Noticiou-se tambem que, uma vez, quarenta e cinco navios mercantes deixaram o porto do Havre, na mesma occasião.

Estavam sendo construidos novos abrigos para aeroplanos, em varios aerodromos. Depreende-se dahi que a aviação inimiga auxiliará na tentativa de invasão.

As estradas de ferro estiveram tambem em actividade extraordinaria, entre a Allemanha e os Paizes Baixos.

Eram 5|9, quando começou a violenta offensiva da RAF. Cada base de invasão veiu por sua vez, deixando cair tremendo bombardeio. Os estaleiros e as docas de Kiel, Hamburgo e Bremem foram bombardeados e os portos occupados ao longo da costa da Belgica e da Hollanda foram tambem seriamente damnificados.

O Serviço de Informações do Ministerio do Ar accentua que até agora teria sido grande imprudencia, da parte dos inglezes, dar a conhecer aos nazistas tudo o que sabiam acerca dos seus preparativos de invasão ou sobre os resultados dos ataques da RAF.

Chegou a Recife o Aviador do Exercito Cubano, Tenente Montenegro

RECIFE, 23 (A. N.) — Chegou o monoplano do Exercito Cubano "Teniente Ernandez", pilotado pelo tenente Montenegro. Falando ao "Jornal Pequeno" o tenente Montenegro declarou que proseguirá viagem amanhã com destino a S. Salvador.

Atropelou o pharmaceutico

Em frente ao Palacio Guanabara, foi atropelado hontem pelo auto particular n. 7.934, o pharmaceutico do Hospital da Gambôa, Fabricio Neves, de 72 annos de idade, casado, morador á rua Soares Cabral n. 49 que, no accidente, soffreu fractura completa da clavicula direita, além de varias outras contusões e escoriações.

O auto, que pertence á Sociedade Anonyma de Navegação Aerea Brasileira, era dirigido pelo motorista Antonio Luiz Nascimento que prestou auxilio á victima.

O "chauffeur", após a remoção do ferido para o Posto Central de Assistencia, compareceu á delegacia do 4º districto, onde narrou o acontecimento. Em torno do facto foi aberto inquerito.

COLLEGIAES EM VISITA AO ARSENAL DA ILHA DAS COBRAS

O MINISTRO DA MARINHA DEU, PESSOALMENTE, EXPLICAÇÕES AOS VISITANTES SOBRE AS OBRAS EM ANDAMENTO

Os jovens collegiaes quando, em companhia do commandante Peniche, iniciavam sua visita ao Arsenal de Marinha

Attendendo a um convite do ministro da Marinha visitaram, hontem, as officinas de construcções navaes, installadas na Ilha das Cobras, turmas de alumnos dos seguintes collegios de instrucção secundaria: Gymnasio de Artes e Instrucção, Collegio Carvalho, Instituto Lafayete, Instituto Superior de Preparatorios, Instituto de Ensino Secundario, Collegio Brasil e Collegio Santo Ignacio.

Eram 9 horas quando os preparatorianos, em companhia do commandante Peniche, do gabinete do ministro da Marinha, e de seus directores e professores chegavam á Ilha, percorrendo todas as officinas, detendo-se na observação dos trabalhos e recebendo explicações sobre os mesmos. Estiveram ainda os visitantes nas carreiras em que se constroem os navios destinados á esquadra.

Ao regressarem, foram os estudantes recebidos pelo ministro Aristides Guilhem. O titular da pasta da Marinha deu tambem aos jovens visitantes algumas explicações sobre as obras em andamento, todas do maior interesse para a defesa nacional.

A Allemanha Soffrerá Privações no Inverno

DECLAROU HONTEM LORD BALFOUR

LONDRES, 23 (Reuter) — "Os dias sombrios e melancolicos do inverno trarão á Allemanha privações, descontentamentos e cansaço da guerra, cada vez mais crescente emquanto a Grã-Bretanha, de mez a mez, augmenta a sua força", declarou o sub secretario da Guerra, Lord Balfour num discurso que proferiu hoje em Londres. Accrescentou que a Allemanha não podia ganhar a guerra com o bombardeio de Londres, e revelou que antes da guerra, apenas vinte por cento de todos os pilotos britannicos eram dos Dominios e hoje essa proporção era muito mais elevada.